

РОССТАТ



Территориальный орган Федеральной  
службы государственной статистики  
по Ярославской области

***Социально-экономическое положение  
Ярославской области***

**январь-июль  
2020 года**

*Ярославль  
2020 год*

Доклад подготовлен отделами  
Территориального органа Федеральной службы  
государственной статистики по Ярославской области

Ответственный за выпуск – отдел сводных статистических работ,  
тел. (4852) 63-84-60

Копирование и коммерческое использование данной информации запрещено.

При публикации в СМИ обязательна ссылка на Ярославльстат.

## СОДЕРЖАНИЕ

<b>I. ОСНОВНЫЕ ЭКОНОМИЧЕСКИЕ И СОЦИАЛЬНЫЕ ПОКАЗАТЕЛИ.....</b>	<b>5</b>
<b>II. ПРОИЗВОДСТВО ТОВАРОВ И УСЛУГ .....</b>	<b>7</b>
1. ПРОМЫШЛЕННОЕ ПРОИЗВОДСТВО .....	7
ДОБЫЧА ПОЛЕЗНЫХ ИСКОПАЕМЫХ.....	8
ОБРАБАТЫВАЮЩИЕ ПРОИЗВОДСТВА .....	10
ОБЕСПЕЧЕНИЕ ЭЛЕКТРИЧЕСКОЙ ЭНЕРГИЕЙ, ГАЗОМ И ПАРОМ; КОНДИЦИОНИРОВАНИЕ ВОЗДУХА .....	12
ВОДОСНАБЖЕНИЕ; ВОДООТВЕДЕНИЕ, ОРГАНИЗАЦИЯ СБОРА И УТИЛИЗАЦИИ ОТХОДОВ, ДЕЯТЕЛЬНОСТЬ ПО ЛИКВИДАЦИИ ЗАГРЯЗНЕНИЙ .....	14
ВЫПУСК ВАЖНЕЙШИХ ВИДОВ ПРОДУКЦИИ .....	15
2. СЕЛЬСКОЕ ХОЗЯЙСТВО .....	21
3. СТРОИТЕЛЬСТВО .....	27
4. ТРАНСПОРТ .....	31
<b>III. РЫНОК ТОВАРОВ И УСЛУГ .....</b>	<b>33</b>
1. РОЗНИЧНАЯ ТОРГОВЛЯ .....	33
2. РЕСТОРАНЫ, КАФЕ, БАРЫ .....	44
3. РЫНОК ПЛАТНЫХ УСЛУГ НАСЕЛЕНИЮ.....	46
4. ОПТОВАЯ ТОРГОВЛЯ .....	48
5. ВНЕШНЯЯ ТОРГОВЛЯ.....	51
ВНЕШНЕТОРГОВЫЙ ОБОРОТ .....	51
<b>IV. ИНСТИТУЦИОНАЛЬНЫЕ ПРЕОБРАЗОВАНИЯ.....</b>	<b>54</b>
1. ХАРАКТЕРИСТИКА ХОЗЯЙСТВУЮЩИХ СУБЪЕКТОВ.....	54
2. ДЕМОГРАФИЯ ОРГАНИЗАЦИЙ .....	66
<b>V. ЦЕНЫ.....</b>	<b>72</b>
1. ПОТРЕБИТЕЛЬСКИЕ ЦЕНЫ .....	73
2. ЦЕНЫ ПРОИЗВОДИТЕЛЕЙ.....	80
<b>VI. ФИНАНСЫ.....</b>	<b>93</b>
1. ГОСУДАРСТВЕННЫЕ ФИНАНСЫ .....	93
2. ФИНАНСОВАЯ ДЕЯТЕЛЬНОСТЬ ОРГАНИЗАЦИЙ .....	98
ФИНАНСОВЫЕ РЕЗУЛЬТАТЫ ДЕЯТЕЛЬНОСТИ ОРГАНИЗАЦИЙ.....	98
<b>VII. СОЦИАЛЬНАЯ СФЕРА .....</b>	<b>114</b>
1. УРОВЕНЬ ЖИЗНИ НАСЕЛЕНИЯ .....	114
ДЕНЕЖНЫЕ ДОХОДЫ .....	114
ИСПОЛЬЗОВАНИЕ ДЕНЕЖНЫХ ДОХОДОВ .....	128
2. ЗАНЯТОСТЬ И БЕЗРАБОТИЦА .....	133
3. ИНФЕКЦИОННЫЕ ЗАБОЛЕВАНИЯ .....	150
<b>VIII. ДЕМОГРАФИЯ.....</b>	<b>152</b>

<b>IX. МЕЖРЕГИОНАЛЬНЫЕ СРАВНЕНИЯ .....</b>	<b>155</b>
ОСНОВНЫЕ СОЦИАЛЬНО-ЭКОНОМИЧЕСКИЕ ПОКАЗАТЕЛИ	
ОБЛАСТЕЙ ЦЕНТРАЛЬНОГО ФЕДЕРАЛЬНОГО ОКРУГА РОССИЙСКОЙ ФЕДЕРАЦИИ	
В ЯНВАРЕ-ИЮНЕ 2020 Г. ....	155
ИНДЕКСЫ ПОТРЕБИТЕЛЬСКИХ ЦЕН	
В ОБЛАСТЯХ ЦЕНТРАЛЬНОГО ФЕДЕРАЛЬНОГО ОКРУГА РОССИЙСКОЙ ФЕДЕРАЦИИ	
В ИЮНЕ 2020 Г. ....	157
ИНДЕКСЫ ЦЕН (ТАРИФОВ) ПРОИЗВОДИТЕЛЕЙ	
В ОБЛАСТЯХ ЦЕНТРАЛЬНОГО ФЕДЕРАЛЬНОГО ОКРУГА РОССИЙСКОЙ ФЕДЕРАЦИИ	
В ИЮНЕ 2020 Г. ....	158
<b>МЕТОДОЛОГИЧЕСКИЕ ПОЯСНЕНИЯ .....</b>	<b>159</b>

Условные обозначения:

- явление отсутствует;
- ... данных не имеется или не публикуются в целях обеспечения конфиденциальности первичных статистических данных, полученных от организаций, в соответствии с Федеральным законом от 29 ноября 2007 г. № 282-ФЗ “Об официальном статистическом учете и системе государственной статистики в Российской Федерации” (ст.4, п.5; ст.9 п.1);
- 0.0 значение показателя меньше единицы измерения;
- x невозможность явления, сопоставление не имеет смысла.

В отдельных случаях незначительные расхождения между итогом и суммой слагаемых объясняются округлением данных.

# I. ОСНОВНЫЕ ЭКОНОМИЧЕСКИЕ И СОЦИАЛЬНЫЕ ПОКАЗАТЕЛИ

	Июль 2020	В % к		Январь- июль 2020	В % к январю- июлю 2019	Справочно		
		июлю 2019	июню 2020			июль 2019 в % к		январь- июль 2019 в % к январю- июлю 2018
						июлю 2018	июню 2019	
Индекс промышленного производства <sup>1)</sup>	х	112.6	99.1	х	106.9	110.1	103.6	95.9
Производство основных видов продукции животноводства (в хозяйствах всех категорий)								
скот и птица на убой (в живом весе), тонн	7020.3	93.2	103.6	51865.8	96.8	109.1	107.0	101.7
молоко, тонн	29349.2	102.4	99.9	196534.8	104.3	101.6	101.9	100.1
яйца, млн.штук	199.0	96.8	104.0	1385.9	103.2	115.6	106.9	111.9
Объем работ по виду деятельности “Строительство”, млн.рублей	4641.7	148.6	х	22665.2	129.0	65.5	х	х
Ввод в действие жилых домов, тыс.кв.метров общей площади	50.7	150.8	90.7	450.4	109.1	74.4	90.6	412.5
Грузооборот автомобильного транспорта, млн.тонно- километров	121.1	116.9	113.7	739.5	112.1	108.9	95.7	108.0
Оборот рознич- ной торговли, млн.рублей	20170.2	88.5	105.8	133775.1	90.1	98.0	101.2	100.6
Оборот общественного питания, млн.рублей	863.8	75.3	110.1	6632.1	84.7	115.6	107.3	123.0

	Июль 2020	В % к		Январь- июль 2020	В % к январю- июлю 2019	Справочно		
		июлю 2019	июню 2020			июль 2019 в % к		январь- июль 2019 в % к январю- июлю 2018
						июлю 2018	июню 2019	
Объем платных услуг населению, млн.рублей	4466.8	86.6	105.9	33637.5	85.1	98.0	98.5	98.7
Индекс потребительских цен	х	104.4	100.5	х	103.6	106.3	100.1	106.7
Индекс цен производителей промышленных товаров <sup>1)</sup>	х	103.6	100.0	х	104.1	103.8	101.5	105.5
Среднемесячная начисленная заработная плата одного работника <sup>2)</sup> :								
номинальная, рублей	37774.3	100.4	100.8	36695.7	104.1	105.4	103.3	105.1
реальная	х	96.6	100.3	х	100.6	99.0	103.0	98.5
Официально зарегистриро- ваны безработ- ными (на конец периода), тыс.человек	29.7	в 3.7 р.	104.1	17.3 <sup>3)</sup>	в 2.0 р. <sup>3)</sup>	106.6	98.4	102.7 <sup>3)</sup>

<sup>1)</sup> По видам деятельности “Добыча полезных ископаемых”, “Обрабатывающие производства”, “Обеспечение электрической энергией, газом и паром; кондиционирование воздуха”, “Водоснабжение; водоотведение, организация сбора и утилизация отходов, деятельность по ликвидации загрязнений”.

<sup>2)</sup> Данные за июнь 2020 г. в % к июню 2019 г., к маю 2020 г.; январь-июнь 2020 г. в % к январю-июню 2019 г.;  
справочно – июнь 2019 г. в % к июню 2018 г., к маю 2019 г.  
январь-июнь 2019 г., в % к январю-июню 2018 г.

<sup>3)</sup> В среднем за месяц.

## II. ПРОИЗВОДСТВО ТОВАРОВ И УСЛУГ

### 1. ПРОМЫШЛЕННОЕ ПРОИЗВОДСТВО

Индекс промышленного производства в июле 2020 г. по сравнению с соответствующим периодом предыдущего года составил 112.6 процента, в январе-июле 2020 г. – 106.9 процента.

#### Индексы промышленного производства<sup>1)</sup>

	В % к	
	соответствующему периоду предыдущего года	предыдущему периоду
<b>2019</b>		
январь	101.5	53.3
февраль	98.3	108.4
март	116.6	127.1
<b>I квартал</b>	<b>106.8</b>	...
апрель	94.3	95.1
май	99.0	90.4
июнь	67.8	105.3
<b>II квартал</b>	...	...
<b>I полугодие</b>	<b>93.6</b>	х
июль	110.1	103.6
<b>январь-июль</b>	<b>95.9</b>	х
август	131.7	146.9
сентябрь	111.6	75.8
<b>III квартал</b>	...	...
<b>январь-сентябрь</b>	<b>102.0</b>	х
октябрь	103.1	105.7
ноябрь	122.2	104.2
декабрь	119.5	139.6
<b>IV квартал</b>	...	...
<b>год<sup>2)</sup></b>	<b>104.8</b>	х
<b>2020</b>		
январь	96.3	44.5
февраль	106.4	118.5
март	107.3	125.3
<b>I квартал</b>	<b>104.3</b>	<b>69.1</b>
апрель	99.5	85.7
май	103.3	93.3
июнь	119.1	122.0

	В % к	
	соответствующему периоду предыдущего года	предыдущему периоду
<b>II квартал</b>	<b>106.6</b>	<b>106.7</b>
<b>I полугодие</b>	<b>106.1</b>	<b>х</b>
июль	112.6	99.1
<b>январь-июль</b>	<b>106.9</b>	<b>х</b>

<sup>1)</sup> Индекс промышленного производства исчисляется по видам деятельности: “Добыча полезных ископаемых”, “Обрабатывающие производства”, “Обеспечение электрической энергией, газом и паром; кондиционирование воздуха”, “Водоснабжение; водоотведение, организация сбора и утилизации отходов, деятельность по ликвидации загрязнений” на основе данных о динамике производства важнейших товаров-представителей (в натуральном или стоимостном выражении). С января 2020 года в качестве весов используется структура валовой добавленной стоимости по видам экономической деятельности 2018 базисного года вместо 2010 года.

<sup>2)</sup> Данные за 2019 г. уточнены по итогам годовых разработок.

## ДОБЫЧА ПОЛЕЗНЫХ ИСКОПАЕМЫХ

**Индекс производства** по виду деятельности “Добыча полезных ископаемых” в июле 2020 г. по сравнению с соответствующим периодом предыдущего года составил 104.1 процента, в январе-июле 2020 г. – 73.9 процента.

### Динамика добычи полезных ископаемых

	В % к	
	соответствующему периоду предыдущего года	предыдущему периоду
<b>2019</b>		
январь	82.1	40.5
февраль	106.5	120.8
март	132.1	148.7
<b>I квартал</b>	<b>111.8</b>	<b>...</b>
апрель	124.7	148.0
май	88.2	109.0
июнь	119.0	135.9
<b>II квартал</b>	<b>...</b>	<b>...</b>
<b>I полугодие</b>	<b>109.6</b>	<b>х</b>
июль	113.7	88.6
<b>январь-июль</b>	<b>110.8</b>	<b>х</b>
август	100.0	106.0
сентябрь	132.4	126.7
<b>III квартал</b>	<b>...</b>	<b>...</b>
<b>январь-сентябрь</b>	<b>112.1</b>	<b>х</b>



	В % к	
	соответствующему периоду предыдущего года	предыдущему периоду
октябрь	102.4	81.7
ноябрь	103.7	97.7
декабрь	77.6	49.0
<b>IV квартал</b>	<b>...</b>	<b>...</b>
<b>год<sup>1)</sup></b>	<b>109.4</b>	<b>х</b>
<b>2020</b>		
январь	131.6	57.8
февраль	169.2	155.3
март	107.8	94.7
<b>I квартал</b>	<b>132.2</b>	<b>53.3</b>
апрель	84.6	114.9
май	72.0	92.5
июнь	61.7	118.0
<b>II квартал</b>	<b>71.2</b>	<b>127.6</b>
<b>I полугодие</b>	<b>89.4</b>	<b>х</b>
июль	104.1	180.9
<b>январь-июль</b>	<b>73.9</b>	<b>х</b>

<sup>1)</sup> Данные за 2019 г. уточнены по итогам годовых разработок.

### Индексы производства добычи полезных ископаемых по видам деятельности

	Июль 2020 в % к		Январь-июль 2020 в % к январю-июлю 2019
	июлю 2019	июню 2020	
<b>Добыча полезных ископаемых – всего</b>	<b>104.1</b>	<b>180.9</b>	<b>73.9</b>
из нее:			
добыча камня, песка и глины	105.0	180.9	73.1
добыча полезных ископаемых, не включенных в другие группировки	0	0	138.8

## ОБРАБАТЫВАЮЩИЕ ПРОИЗВОДСТВА

**Индекс производства** по виду деятельности “Обрабатывающие производства” в июле 2020 г. по сравнению с соответствующим периодом предыдущего года составил 114.7 процента, в январе-июле 2020 г. – 109.5 процента.

### Динамика по обрабатывающим производствам

	В % к	
	соответствующему периоду предыдущего года	предыдущему периоду
<b>2019</b>		
январь	95.9	47.0
февраль	96.0	114.7
март	119.1	134.5
<b>I квартал</b>	<b>105.5</b>	...
апрель	92.7	95.3
май	97.9	92.5
июнь	66.2	108.7
<b>II квартал</b>	...	...
<b>I полугодие</b>	<b>91.4</b>	х
июль	111.1	102.4
<b>январь-июль</b>	<b>94.2</b>	х
август	133.4	151.3
сентябрь	112.1	73.8
<b>III квартал</b>	...	...
<b>январь-сентябрь</b>	<b>101.2</b>	х
октябрь	105.3	104.2
ноябрь	131.7	103.8
декабрь	125.1	144.1
<b>IV квартал</b>	...	...
<b>год<sup>1)</sup></b>	<b>105.7</b>	х
<b>2020</b>		
январь	100.4	38.0
февраль	109.5	124.4
март	109.2	132.1
<b>I квартал</b>	<b>107.6</b>	<b>64.2</b>
апрель	102.1	86.2
май	103.9	95.0
июнь	120.9	128.8
<b>II квартал</b>	<b>108.5</b>	<b>115.7</b>

	В % к	
	соответствующему периоду предыдущего года	предыдущему периоду
<b>I полугодие</b>	<b>108.7</b>	<b>х</b>
июль	114.7	97.3
<b>январь-июль</b>	<b>109.5</b>	<b>х</b>

<sup>1)</sup> Данные за 2019 г. уточнены по итогам годовых разработок.

### Индексы производства по основным видам обрабатывающих производств

	Июль 2020 в % к		Январь-июль 2020 в % к январю-июлю 2019
	июлю 2019	июню 2020	
<b>Обрабатывающие производства – всего</b>	<b>114.7</b>	<b>97.3</b>	<b>109.5</b>
из них:			
производство пищевых продуктов	97.8	106.7	101.2
производство напитков	115.9	108.4	97.7
производство текстильных изделий	115.3	155.2	87.9
производство одежды	121.8	104.5	98.0
производство кожи и изделий из кожи	169.0	121.2	96.4
обработка древесины и производство изделий из дерева и пробки, кроме мебели, производство изделий из соломки и материалов для плетения	125.6	в 2.1 р.	90.8
производство бумаги и бумажных изделий	122.5	100.2	125.7
производство нефтепродуктов	95.8	126.9	97.5
производство химических веществ и химических продуктов	95.9	95.9	88.9
производство лекарственных средств и материалов, применяемых в медицинских целях	37.5	103.7	130.4
производство резиновых и пластмассовых изделий	120.7	103.0	100.3
производство прочей неметаллической минеральной продукции	80.0	103.3	83.8
производство металлургическое	61.4	77.8	74.5
производство готовых металлических изделий, кроме машин и оборудования	98.0	95.1	116.6
производство компьютеров, электронных и оптических изделий	в 2.0 р.	123.2	109.7
производство электрического оборудования	93.7	55.0	105.1
производство машин и оборудования, не включенных в другие группировки	в 4.0 р.	в 2.5 р.	91.6

	Июль 2020 в % к		Январь-июль 2020 в % к январю-июлю 2019
	июлю 2019	июню 2020	
производство автотранспортных средств, прицепов и полуприцепов	69.6	95.8	81.8
производство прочих транспортных средств и оборудования	121.3	46.9	162.7
производство мебели	92.6	137.6	99.1
производство прочих готовых изделий	146.6	119.1	108.7
ремонт и монтаж машин и оборудования	195.3	в 2.1 р.	81.0

### ОБЕСПЕЧЕНИЕ ЭЛЕКТРИЧЕСКОЙ ЭНЕРГИЕЙ, ГАЗОМ И ПАРОМ; КОНДИЦИОНИРОВАНИЕ ВОЗДУХА

**Индекс производства** по виду деятельности “Обеспечение электрической энергией, газом и паром; кондиционирование воздуха” в июле 2020 г. по сравнению с соответствующим периодом предыдущего года составил 97.6 процента, в январе-июле 2020 г. – 107.7 процента.

#### Динамика производства по виду деятельности “Обеспечение электрической энергией, газом и паром; кондиционирование воздуха”

	В % к	
	соответствующему периоду предыдущего года	предыдущему периоду
<b>2019</b>		
январь	94.4	99.5
февраль	84.3	87.1
март	86.0	100.5
<b>I квартал</b>	<b>89.0</b>	...
апрель	96.1	82.9
май	91.1	51.6
июнь	63.1	71.2
<b>II квартал</b>	...	...
<b>I полугодие</b>	<b>88.3</b>	х
июль	97.8	158.5
<b>январь-июль</b>	<b>89.2</b>	х
август	105.0	108.8
сентябрь	108.4	105.9
<b>III квартал</b>	...	...

	В % к	
	соответствующему периоду предыдущего года	предыдущему периоду
<b>январь-сентябрь</b>	<b>91.9</b>	<b>х</b>
октябрь	101.0	145.7
ноябрь	103.9	119.7
декабрь	90.5	100.8
<b>IV квартал</b>	<b>...</b>	<b>...</b>
<b>год<sup>1)</sup></b>	<b>94.4</b>	<b>х</b>
<b>2020</b>		
январь	103.6	102.6
февраль	112.0	95.9
март	106.0	96.5
<b>I квартал</b>	<b>107.5</b>	<b>110.2</b>
апрель	95.0	77.5
май	130.9	74.0
июнь	125.4	65.1
<b>II квартал</b>	<b>111.4</b>	<b>55.8</b>
<b>I полугодие</b>	<b>109.0</b>	<b>х</b>
июль	97.6	137.3
<b>январь-июль</b>	<b>107.7</b>	<b>х</b>

<sup>1)</sup> Данные за 2019 г. уточнены по итогам годовых разработок.

### Индексы производства по основным видам деятельности обеспечения электрической энергией, газом и паром; кондиционирования воздуха

	Июль 2020 в % к		Январь-июль 2020 в % к январю-июлю 2019
	июлю 2019	июню 2020	
<b>Обеспечение электрической энергией, газом и паром; кондиционирование воздуха – всего</b>	<b>97.6</b>	<b>137.3</b>	<b>107.7</b>
из нее:			
производство, передача и распределение электроэнергии	97.4	148.3	111.8
производство, передача и распределение пара и горячей воды; кондиционирование воздуха	98.4	106.3	98.5

**ВОДОСНАБЖЕНИЕ; ВОДООТВЕДЕНИЕ,  
ОРГАНИЗАЦИЯ СБОРА И УТИЛИЗАЦИИ ОТХОДОВ,  
ДЕЯТЕЛЬНОСТЬ ПО ЛИКВИДАЦИИ ЗАГРЯЗНЕНИЙ**

Индекс производства по виду деятельности “Водоснабжение; водоотведение, организация сбора и утилизации отходов, деятельность по ликвидации загрязнений” в июле 2020 г. по сравнению с соответствующим периодом предыдущего года составил 95.1 процента, в январе-июле 2020 г. – 72.4 процента.

**Динамика производства по виду деятельности  
“Водоснабжение; водоотведение, организация сбора  
и утилизации отходов, деятельность по ликвидации загрязнений”**

	В % к	
	соответствующему периоду предыдущего года	предыдущему периоду
<b>2019</b>		
январь	в 2.1 р.	101.8
февраль	178.2	85.0
март	137.5	82.0
<b>I квартал</b>	<b>175.7</b>	...
апрель	121.4	108.9
май	124.7	102.9
июнь	121.2	79.1
<b>II квартал</b>	...	...
<b>I полугодие</b>	<b>146.5</b>	х
июль	103.1	98.1
<b>январь-июль</b>	<b>139.5</b>	х
август	118.8	101.0
сентябрь	102.1	99.0
<b>III квартал</b>	...	...
<b>январь-сентябрь</b>	<b>132.6</b>	х
октябрь	71.4	101.4
ноябрь	50.3	91.9
декабрь	64.6	112.6
<b>IV квартал</b>	...	...
<b>год<sup>1)</sup></b>	<b>108.7</b>	х
<b>2020</b>		
январь	51.7	84.8
февраль	62.7	109.8
март	77.1	100.7
<b>I квартал</b>	<b>61.1</b>	<b>87.1</b>
апрель	70.7	98.1
май	70.9	106.3

	В % к	
	соответствующему периоду предыдущего года	предыдущему периоду
июнь	86.3	95.4
<b>II квартал</b>	<b>74.7</b>	<b>103.0</b>
<b>I полугодие</b>	<b>67.5</b>	<b>х</b>
июль	95.1	93.4
<b>январь-июль</b>	<b>72.4</b>	<b>х</b>

<sup>1)</sup> Данные за 2019 г. уточнены по итогам годовых разработок.

**Индексы производства по основным видам деятельности  
водоснабжения; водоотведения, организации сбора  
и утилизации отходов, деятельности по ликвидации загрязнений**

	Июль 2020 в % к		Январь-июль 2020 в % к январю-июлю 2019
	июлю 2019	июню 2020	
<b>Водоснабжение; водоотведение, организация сбора и утилизации отходов, деятельность по ликвидации загрязнений – всего</b>	<b>95.1</b>	<b>93.4</b>	<b>72.4</b>
из нее:			
забор, очистка, и распределение воды	95.7	102.6	91.7
сбор и обработка сточных вод	95.1	92.2	86.2
сбор, обработка и утилизация отходов; обработка вторичного сырья	95.8	89.3	61.1
предоставление услуг в области ликвидации последствий загрязнений и прочих услуг, связанных с удалением отходов	0.5	0	0.1

**ВЫПУСК ВАЖНЕЙШИХ ВИДОВ ПРОДУКЦИИ**

	Июль 2020	В % к		Январь- июль 2020 в % к январю- июлю 2019
		июлю 2019	июню 2020	
<b>Производство лесоматериалов необработанных</b>				
Лесоматериалы хвойных пород, тыс.плотных.куб.метров	4.5	41.7	128.6	40.0
Лесоматериалы лиственных пород, тыс.плотных.куб.метров	11.0	35.6	103.0	44.8
Древесина топливная, тыс.плотных.куб.метров	1.2	23.7	138.1	69.4

	Июль 2020	В % к		Январь- июль 2020 в % к январю- июлю 2019
		июлю 2019	июню 2020	
<b>Добыча отдельных видов полезных ископаемых</b>				
Пески природные, тыс.куб.метров	513.3	139.5	в 2.8 р.	55.7
Гранулы, крошка и порошок; галька, гравий, тыс.куб.метров	351.3	104.9	118.4	100.5
<b>Производство отдельных видов пищевых продуктов</b>				
Мясо и субпродукты пищевые домашней птицы, тонн	4394.6	91.0	101.2	99.7
Изделия колбасные, тонн	735.7	102.8	103.0	93.7
Полуфабрикаты мясные, мясосодержащие, охлажденные, замороженные, тонн	974.8	87.1	105.8	84.8
Консервы мясные (мясосодержащие), тыс.усл.банок	...	95.4	99.7	119.2
Продукция из рыбы свежая, охлаждённая или мороженая, тонн	142.6	110.9	130.8	86.7
Рыба солёная или в рассоле, тонн	...	95.3	102.5	109.7
Рыба, включая филе, копчёная, тонн	6.0	35.9	114.7	35.9
Молоко жидкое обработанное, тонн	3634.5	107.4	105.7	108.8
Масло сливочное и пасты масляные, тонн	46.5	85.5	88.1	118.9
Сыры, продукты сырные и творог, тонн	1188.5	116.2	118.5	123.3
Мороженое, тонн	...	в 2.5 р.	103.1	189.6
Продукты молочные сгущённые, тыс.усл.банок	...	112.6	94.8	143.3
Мука из зерновых культур, овощных и других растительных культур; смеси из них, тонн	...	80.2	99.4	93.3
Комбикорма, тонн	41181.5	98.8	102.0	103.4
Хлеб и хлебобулочные изделия недлительного хранения, тонн	4163.4	93.7	105.3	95.4
Кондитерские изделия, тонн	630.6	100.7	104.7	103.6
<b>Производство отдельных видов напитков</b>				
Пиво, кроме отходов пивоварения, тыс.дкл	...	118.0	103.4	103.7
Воды минеральные природные питьевые, тыс.полулитров	...	182.4	110.2	94.7
<b>Производство отдельных видов текстильных изделий</b>				
Ткани готовые – всего, тыс.кв.метров	4666.7	92.2	93.3	93.3
в том числе:				
хлопчатобумажные	56.2	66.7	93.8	72.3
из синтетических и искусственных волокон и нитей (включая штапельные)	4610.5	92.7	93.3	93.7



	Июль 2020	В % к		Январь- июль 2020 в % к январю- июлю 2019
		июлю 2019	июню 2020	
<b>Производство одежды</b>				
Костюмы и комплекты, кроме трикотажных или вязаных, тыс.штук	...	в 4.8 р.	84.1	43.7
Пиджаки и блейзеры мужские или для мальчиков, кроме трикотажных или вязаных, тыс.штук	...	30.3	х	30.7
Платья женские или для девочек, кроме трикотажных или вязаных, тыс.штук	7.6	105.3	143.2	108.9
Юбки и юбки-брюки женские или для девочек, кроме трикотажных или вязаных, тыс.штук	5.6	166.3	в 2.0 р.	89.6
Брюки, бриджи, шорты, кроме трикотажных или вязаных, тыс.штук	7.6	125.2	128.2	99.6
Рубашки мужские или для мальчиков, кроме трикотажных, тыс.штук	...	65.2	в 2.4 р.	62.1
Куртки, кроме трикотажных или вязаных, тыс.штук	...	36.9	95.1	22.9
Бельё постельное, тыс.штук	64.4	129.5	115.6	133.1
Одежда для детей младшего возраста и аксессуары одежды из текстильных материалов, кроме трикотажных, тыс.штук	...	в 5.2 р.	161.5	163.6
Изделия трикотажные или вязаные, тыс.штук	76.9	76.7	56.0	83.8
Спецодежда, тыс.штук	906.5	в 9.6 р.	в 6.2 р.	в 3.5 р.
<b>Производство отдельных видов кожи и изделий из кожи</b>				
Кожа из целых шкур крупного рогатого скота, тыс.кв.дм	...	198.2	118.0	82.9
Кожа из нецелых шкур крупного рогатого скота, тыс.кв.дм	...	99.0	129.8	89.0
Обувь, тыс.пар	100.4	127.0	129.6	134.3
<b>Обработка древесины и производство отдельных видов изделий из дерева и пробки</b>				
Пиломатериалы хвойных пород, тыс.куб.метров	1.4	49.3	85.1	64.2
Пиломатериалы лиственных пород, тыс.куб.метров	0.1	93.8	71.4	82.2
Фанера, куб.метров	2001.3	35.2	61.8	70.8
Двери, их коробки и пороги деревянные, тыс.кв.метров	2.3	в 12.3 р.	в 29.2	57.7

	Июль 2020	В % к		Январь- июль 2020 в % к январю- июлю 2019
		июлю 2019	июню 2020	
<b>Производство отдельных видов бумаги и бумажных изделий</b>				
Бумага и картон, тонн	8549.0	106.0	104.5	96.0
Ящики и коробки из гофрированной бумаги или картона, тыс.кв.метров	9690.7	122.1	119.2	100.0
Тетради общие, тыс.штук	...	76.4	83.9	122.0
Тетради школьные, тыс.штук	...	107.2	35.0	87.5
<b>Производство отдельных видов нефтепродуктов</b>				
Нефть, поступившая на переработку, тыс.тонн	...	92.3	124.1	95.4
Бензин автомобильный, тыс.тонн	...	102.1	135.1	90.6
Дизельное топливо, тыс.тонн	...	95.7	123.6	108.6
Мазут топочный, тыс.тонн	...	83.8	116.3	89.4
Масла нефтяные смазочные, тыс.тонн	...	134.8	128.5	105.6
<b>Производство отдельных видов химических веществ и химических продуктов</b>				
Газы нефтяные прочие, не включённые в другие группировки, тыс.тонн	...	119.6	168.3	73.6
Пропан и бутан сжиженные, тыс.тонн	...	92.8	115.7	102.4
Кислота серная, олеум, тыс.тонн	...	130.7	166.7	131.6
Пластмассы в первичных формах, тонн	2532.3	100.3	107.2	96.6
Бензол, тонн	...	96.3	118.5	127.7
Углерод технический (сажа и прочие формы дисперсного углерода, не включённые в другие группировки), тонн	...	97.6	156.0	77.8
Материалы лакокрасочные и аналогичные для нанесения покрытий, краски и мастики полиграфические, тыс.тонн	10.8	103.6	89.9	108.9
<b>Производство отдельных видов лекарственных средств и материалов, применяемых в медицинских целях</b>				
Препараты лекарственные, млн.рублей	770.3	38.5	103.8	136.3
<b>Производство отдельных видов резиновых и пластмассовых изделий</b>				
Шины и покрышки пневматические для автобусов, троллейбусов и грузовых автомобилей новые, тыс.штук	...	161.9	101.8	103.6
Шины и покрышки пневматические для легковых автомобилей новые, тыс.штук	...	162.7	123.8	76.9

	Июль 2020	В % к		Январь- июль 2020 в % к январю- июлю 2019
		июлю 2019	июню 2020	
Ремни приводные прорезиненные клиновые, тыс.штук	...	91.5	98.6	111.4
Плиты, листы, плёнка и полосы (ленты) пластмассовые непористые прочие, тонн	877.2	83.5	109.0	96.4
Плиты, листы, плёнка и полосы (ленты) полимерные, неармированные или не комбинированные с другими материалами, тонн	1263.8	103.0	105.1	101.9
<b>Производство отдельных видов прочей неметаллической минеральной продукции</b>				
Кирпич строительный (включая камни) из цемента, бетона или искусственного камня, млн.усл.кирпичей	4.4	98.9	102.3	101.9
Блоки и прочие изделия сборные строительные для зданий и сооружений из цемента, бетона или искусственного камня, тыс.куб.метров	10.2	75.1	96.4	77.9
Бетон, готовый для заливки (товарный бетон), тыс.куб.метров	26.7	46.7	91.1	65.7
Материалы фрикционные, используемые для тормозов, сцеплений и аналогичных устройств, несмонтированные, тыс.штук	...	96.6	116.9	81.0
<b>Производство отдельных видов готовых металлических изделий, кроме машин и оборудования</b>				
Конструкции и детали конструкций из чёрных металлов, тыс.тонн	3.0	114.2	92.0	143.1
<b>Производство отдельных видов компьютеров, электронных и оптических изделий</b>				
Аппаратура коммуникационная, аппаратура радио- или телевизионная передающая, тыс.рублей	...	114.4	95.6	59.2
<b>Производство отдельных видов машин и оборудования, не включённых в другие группировки</b>				
Насосы топливные, смазочные насосы (лубрикаторы), насосы для охлаждающей жидкости и бетононасосы, штук	...	82.0	115.5	89.3
Арматура (краны, клапаны и другая аналогичная арматура) для трубопроводов, сосудов, котлов, цистерн, баков и аналогичных ёмкостей, тыс.штук	0.6	26.5	22.1	102.8

	Июль 2020	В % к		Январь- июль 2020 в % к январю- июлю 2019
		июлю 2019	июню 2020	
Катки дорожные самоходные, штук	...	64.8	76.1	105.0
Экскаваторы, штук	...	100.0	51.9	67.7
Автомобили-самосвалы, предназначенные для использования в условиях бездорожья, штук	...	25.0	100.0	10.2
Бетоносмесители и растворосмесители, штук	...	114.3	133.3	115.2
<b>Производство отдельных видов электрического оборудования</b>				
Электродвигатели переменного и постоянного тока универсальные мощностью более 37.5 Вт, штук	...	95.5	111.6	88.0
Установки генераторные с двигателями внутреннего сгорания, тыс.кВт	11.7	46.3	38.1	93.1
Провода обмоточные изолированные, тонн	...	94.4	101.4	93.0
<b>Производство отдельных видов автотранспортных средств, прицепов и полуприцепов</b>				
Двигатели внутреннего сгорания для автотранспортных средств, штук	...	75.0	100.1	82.8
Средства транспортные снегоходные, штук	...	41.2	144.4	44.9
Квадроциклы, штук	...	65.9	в 2.7 р.	79.8
Средства автотранспортные специального назначения прочие, не включённые в другие группировки, штук	...	100.0	50.0	133.3
<b>Производство электроэнергии, пара и горячей воды</b>				
Электроэнергия, млн.кВт-ч	438.5	97.9	146.1	112.7
Пар и горячая вода, тыс.Гкал	614.4	98.6	108.0	98.7

## 2. СЕЛЬСКОЕ ХОЗЯЙСТВО

**Объем производства сельскохозяйственной продукции в хозяйствах всех категорий** в январе-июне 2020 г. в действующих ценах, по предварительной оценке, составил 13480.9 млн.рублей и увеличился по сравнению с аналогичной датой 2019 г. на 1.1 процента в сопоставимых ценах.

### Динамика объема производства сельскохозяйственной продукции

	В % к соответствующему периоду предыдущего года	
	хозяйства всех категорий	сельскохозяйственные организации
<b>2019</b>		
I квартал	106.1	107.3
II квартал	108.4	109.8
I полугодие	107.4	108.7
III квартал	106.1	104.6
январь-сентябрь	106.7	106.8
IV квартал	101.7	98.2
<b>год</b>	<b>105.6</b>	<b>104.8</b>
<b>2020</b>		
I квартал	103.8	104.4
II квартал	98.7	98.6
I полугодие	101.1	101.4

### Животноводство

В хозяйствах всех категорий в январе-июле 2020 г. по сравнению с январем-июлем 2019 г. увеличилось производство молока на 4.3 процента, яиц – на 3.2 процента. Производство скота и птицы на убой (в живом весе) снизилось на 3.2 процента.

### Производство основных видов продукции животноводства хозяйствами всех категорий

	Июль 2020			Январь-июль 2020	
	тонн	в % к		тонн	в % к январю- июлю 2019
		июлю 2019	июню 2020		
Скот и птица на убой (в живом весе) – всего, тонн	7020	93.2	103.6	51866	96.8
Молоко всех видов, тонн	29349	102.4	99.9	196535	104.3
Яйца от всех видов птицы, млн. штук	199.0	96.8	104.0	1385.9	103.2

**В сельскохозяйственных организациях** в январе-июле 2020 г. по сравнению с соответствующим периодом прошлого года производство молока увеличилось на 4.8 процента (в январе-июле 2019 г. по сравнению с январем-июлем 2018 г. – на 0.3%), яиц – на 3.3 процента (на 12.0%). Производство скота и птицы на убой (в живом весе) уменьшилось на 3.4 процента (в январе-июле 2019 г. по сравнению с январем-июлем 2018 г. увеличилось на 2.4%).

**Производство основных видов продукции животноводства  
сельскохозяйственными организациями**

	Июль 2020			Январь-июль 2020	
	тонн	в % к		тонн	в % к январю-июлю 2019
		июлю 2019	июню 2020		
Скот и птица на убой (в живом весе)	6493	92.7	103.9	46136	96.6
из них:					
крупный рогатый скот	793	89.6	99.8	5597	94.6
свиньи	7	97.4	117.8	49	71.4
птица	5684	93.3	104.6	40339	96.8
Молоко всех видов	26462	102.3	99.2	179795	104.8
Яйца от всех видов птицы, млн.штук	196.4	96.8	104.0	1369.9	103.3

**В структуре производства скота и птицы на убой** (в живом весе) в январе-июле 2020 г. на производство мяса птицы приходилось 87.4 процента (в январе-июле 2019 г. – 87.2%), крупного рогатого скота – 12.1 (12.6%), овец и коз – 0.4 (0.3%) и свиней – 0.1 процента (0.1%).

**Производство продукции животноводства  
в сельскохозяйственных организациях**  
(в процентах к соответствующему месяцу предыдущего года)

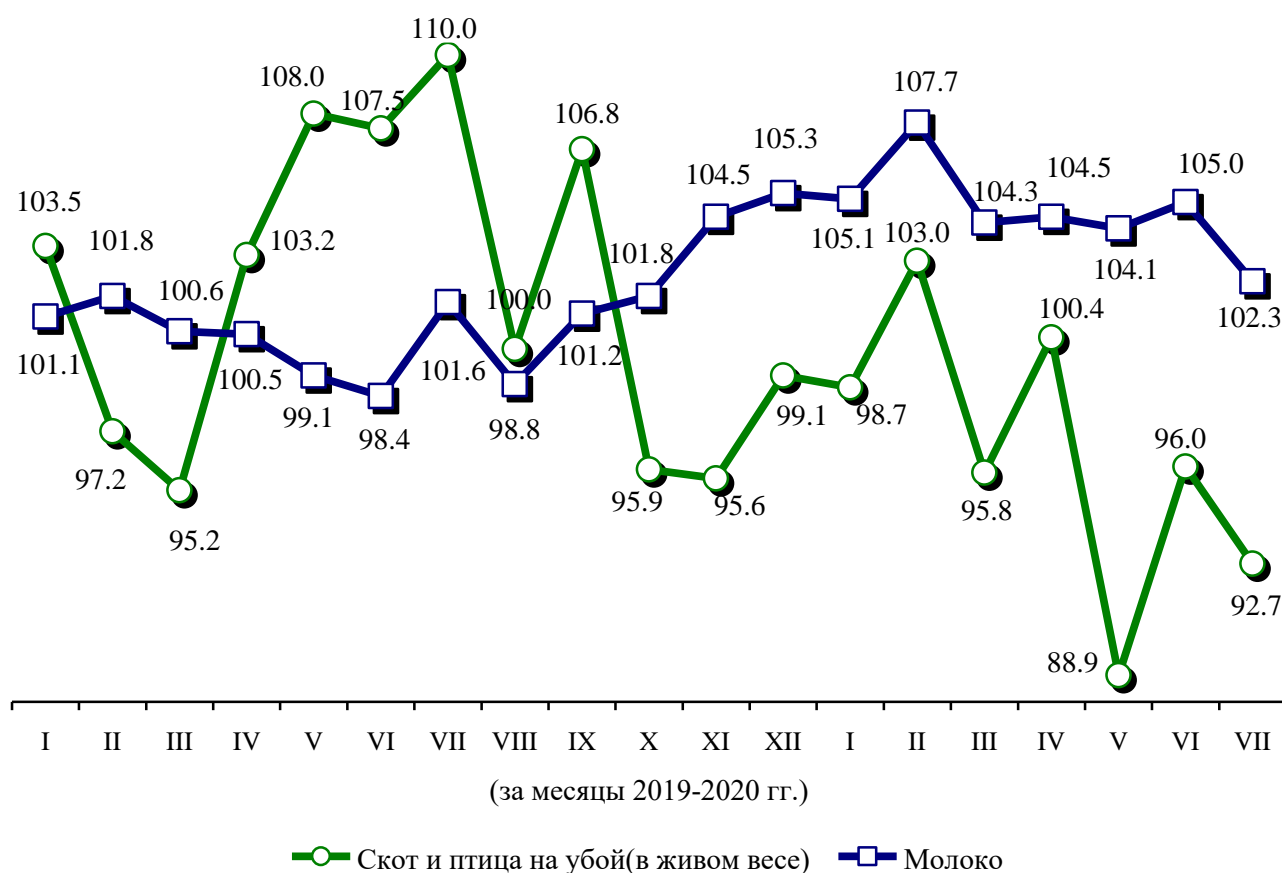

В январе-июле 2020 г. в сельскохозяйственных организациях (без учета микропредприятий) **надой молока в расчете на одну корову молочного стада** составил 4468 килограммов против 4018 килограммов в январе-июле 2019 г., **средняя яйценоскость кур-несушек** – 183 штуки яиц против 190 штук год назад.

Численность поголовья крупного рогатого скота в **хозяйствах всех категорий** на конец июля 2020 г., по расчетам, составила 114.8 тыс.голов (на 1.0% больше по сравнению с аналогичной датой предыдущего года), из него коров – 49.1 тыс.голов (на 1.2% меньше). Поголовье свиней насчитывало 4.6 тыс.голов (на 3.1% меньше), овец и коз – 35.6 тыс.голов (на 10.5% меньше), птицы – 13608.1 тыс.голов (на 1.2% меньше).

**Динамика поголовья скота в хозяйствах всех категорий**  
(на конец месяца; в процентах)

	Крупный рогатый скот		из него коровы		Свиньи		Овцы и козы	
	к соответствующей дате предыдущего года	к соответствующей дате предыдущего месяца	к соответствующей дате предыдущего года	к соответствующей дате предыдущего месяца	к соответствующей дате предыдущего года	к соответствующей дате предыдущего месяца	к соответствующей дате предыдущего года	к соответствующей дате предыдущего месяца
<b>2020</b>								
январь	95.7	100.4	93.3	99.8	92.9	101.8	88.8	104.5
февраль	99.0	100.5	94.8	100.7	89.9	99.3	87.5	101.3
март	98.8	100.3	96.1	100.2	92.0	98.8	83.5	99.3
апрель	100.1	100.7	96.4	100.1	89.5	101.8	87.7	107.3
май	100.4	99.8	96.2	99.8	86.5	100.8	88.4	102.8
июнь	101.0	101.5	96.7	99.3	89.8	106.7	89.5	103.4
июль	101.0	99.9	98.8	100.0	96.9	101.6	89.5	99.3

**В сельскохозяйственных организациях**, включая субъекты малого предпринимательства, на конец июля 2020 г. поголовье крупного рогатого скота составило 95.9 тыс.голов (на 0.7% больше по сравнению с соответствующей датой 2019 г.), из них коров – 42.6 (на 1.6% меньше). Поголовье свиней насчитывало 1.3 тыс.голов (на 7.2% больше), овец и коз – 13.4 тыс.голов (на 15.6% меньше), птицы – 13247.8 тыс.голов (на 1.1% меньше).

**Динамика поголовья скота в сельскохозяйственных организациях**  
(на конец месяца; в процентах)

	Крупный рогатый скот		из него коровы		Свиньи		Овцы и козы	
	к соответствующей дате предыдущего года	к соответствующей дате предыдущего месяца	к соответствующей дате предыдущего года	к соответствующей дате предыдущего месяца	к соответствующей дате предыдущего года	к соответствующей дате предыдущего месяца	к соответствующей дате предыдущего года	к соответствующей дате предыдущего месяца
<b>2020</b>								
январь	95.5	100.1	92.8	99.7	138.7	121.2	91.7	100.1
февраль	99.0	100.5	94.4	100.8	102.0	98.0	92.6	102.3
март	98.8	100.3	95.8	100.2	98.2	96.9	87.2	98.1
апрель	99.6	100.0	95.9	99.8	99.8	100.2	86.5	99.2
май	100.0	99.7	95.7	99.7	98.4	98.7	82.3	97.1
июнь	100.8	100.3	96.1	99.2	108.6	111.9	84.7	100.8
июль	100.7	99.8	98.4	100.0	107.2	97.6	84.4	98.3



Значительная часть поголовья крупного рогатого скота (83.5% от общего поголовья крупного рогатого скота) и птицы (97.4% от общего поголовья птицы) сосредоточена в сельскохозяйственных организациях. Поголовье свиней содержится, главным образом, в хозяйствах населения (64.6% от общего поголовья свиней). Поголовье овец и коз по категориям хозяйств распределилось следующим образом: 37.8 процента пришлось на сельхозорганизации, 45.0 – на хозяйства населения, 17.2 процента – на крестьянские (фермерские) хозяйства и индивидуальных предпринимателей.

На конец июля 2020 г. по сравнению с соответствующей датой 2019 г. в **хозяйствах населения** численность поголовья крупного рогатого скота снизилась на 6.8 процента, свиней – на 8.1, овец и коз – на 5.5 процента. В **крестьянских (фермерских) хозяйствах** и у **индивидуальных предпринимателей** численность поголовья крупного рогатого скота увеличилась на 27.3 процента свиней – на 10.0 процента. Поголовье овец и коз уменьшилось на 10.9 процента, птицы – на 4.5 процента.

## РЕАЛИЗАЦИЯ ПРОДУКЦИИ

**Сельскохозяйственные организации** в январе-июле 2020 г. по сравнению с соответствующим периодом прошлого года увеличили продажу зерновых и зернобобовых культур – в 5.1 раза, картофеля – на 4.5 процента, куриных яиц – на 4.4, молока – на 3.5 процента. Продажа скота и птицы снизилась на 2.2 процента, овощей – на 4.7 процента.

### Объем реализации основных продуктов сельскохозяйственными организациями (включая субъекты малого предпринимательства)

	Июль 2020, тонн	В % к		Январь- июль 2020 в % к январю- июлю 2019	Справочно		
		июлю 2019	июню 2020		июль 2019 в % к		январь- июль 2019 в % к январю- июлю 2018
					июлю 2018	июню 2019	
Зерновые и зернобобовые культуры	59.9	в 4.6 р.	71.1	в 5.1 р.	5.3	в 3.6 р.	21.1
Картофель	0.3	0.9	0.4	104.5	130.7	13.2	93.8
Овощи, включая овощи закрытого грунта	2949.7	119.1	188.2	95.3	182.0	172.9	188.4
Скот и птица на убой (в живом весе)	6413.7	94.6	99.5	97.8	102.8	100.2	101.3
Молоко	26702.0	102.5	101.6	103.5	103.0	102.8	100.6
Яйца куриные, млн.штук	153.3	98.7	108.3	104.4	107.6	105.5	114.1

## НАЛИЧИЕ ЗЕРНА

К началу августа 2020 г. запасы зерна в сельскохозяйственных, заготовительных и перерабатывающих организациях области сложились выше прошлогоднего уровня на 59.5 процента (на 46.5 тыс.тонн).

### Наличие зерна в сельскохозяйственных, заготовительных и перерабатывающих организациях

	На 1 августа 2020		
	тыс. тонн	в % к	
		1 августа 2019	1 августа 2018
Наличие зерна – всего	124.6	159.5	105.6
в том числе:			
в сельскохозяйственных организациях	60.5	164.5	133.3
в заготовительных и перерабатывающих организациях	64.1	155.0	88.2

### 3. СТРОИТЕЛЬСТВО

#### СТРОИТЕЛЬНАЯ ДЕЯТЕЛЬНОСТЬ

На объектах, включенных в федеральную адресную инвестиционную программу, по которым должно осуществляться финансирование из федерального бюджета и бюджетов субъектов Российской Федерации, **использование инвестиций** за январь-июль 2020 г. составило 168.0 млн.рублей, или 10.9 процента от объема, предусмотренного на 2020 г.

**Объем работ**, выполненных по виду деятельности “Строительство”, в июле 2020 г. составил 4641.7 млн.рублей, или 148.6 процента (в сопоставимых ценах) к уровню июня предыдущего года, в январе-июле 2020 г. – 22665.2 млн.рублей, или 129.0 процента.

#### Динамика объема работ, выполненных по виду деятельности “Строительство”

	Млн.рублей	В % к соответствующему периоду предыдущего года
<b>2019</b>		
январь	1480.3	9.2
февраль	1568.1	48.2
март	2065.3	55.1
апрель	2171.4	44.2
май	3149.7	91.5
июнь	4289.5	92.7
июль	3151.0	69.4
август	4131.2	84.8
сентябрь	3733.3	126.3
октябрь	4487.9	116.1
ноябрь	3707.6	135.6
декабрь	3869.8	83.5
<b>год</b>	<b>37805.1</b>	<b>63.6</b>
<b>2020</b>		
январь	3626.3	в 2.3 р.
февраль	2266.4	150.6
март	2229.3	96.0
апрель	2407.6	108.0
май	3376.1	87.9
июнь <sup>1)</sup>	4117.8	71.5
июль	4641.7	148.6
<b>январь-июль</b>	<b>22665.2</b>	<b>129.0</b>

<sup>1)</sup> Данные уточнены.

## ВВОД В ДЕЙСТВИЕ (В ЭКСПЛУАТАЦИЮ) ЗДАНИЙ

Из числа введенных в действие в январе-июне 2020 г. зданий 95.9 процента составляют здания жилого назначения.

### Ввод в действие зданий жилого и нежилого назначения в январе-июне 2020 г.

	Количество зданий, единиц	Общий строительный объем, куб.метров	Общая площадь, кв.метров
<b>Здания – всего</b>	<b>1881</b>	<b>2386183</b>	<b>530563</b>
в том числе:			
жилого назначения	1803	2053398	468002
из них построены населением	1727	1082287	219236
нежилого назначения	78	332785	62561
в том числе:			
промышленные	7	44835	3703
сельскохозяйственные	6	48556	8295
коммерческие	23	54900	10399
административные	4	50109	10363
учебные	3	53413	14019
здравоохранения	-	-	-
другие	35	80972	15782

### ВВОД В ДЕЙСТВИЕ ПРОИЗВОДСТВЕННЫХ МОЩНОСТЕЙ И ОБЪЕКТОВ

В январе-июне 2020 г. введены в эксплуатацию:

- птицефабрика яичного направления на 600.0 тыс.кур-несушек;
- общетоварные склады площадью 3.8 тыс.кв.метров общей площади;
- 6 станций технического обслуживания легковых автомобилей;
- 1 капитальный гараж;
- 1 автоцентр;
- 1 комплекс дорожного сервиса;
- автомобильные дороги с твердым покрытием общего пользования протяженностью 6.9 километров;
- торговые предприятия торговой площадью 4.2 тыс.кв.метров.

### ЖИЛИЩНОЕ СТРОИТЕЛЬСТВО<sup>1)</sup>

В январе-июле 2020 г. общая площадь введенного жилья составила 450.4 тыс.кв.метров, или 109.1 процента к уровню января-июля 2019 г. Построено 5713 квартир.

Населением за счет собственных и привлеченных средств введено 235.1 тыс.кв.метров, или 87.9 процента к уровню января-июля 2019 г.

### Динамика ввода в действие жилых домов

	Тыс. кв.метров общей площади	В % к	
		соответствующему периоду предыдущего года	предыдущему периоду
<b>2019</b>			
январь	117.9	в 2.0 р.	119.3
февраль	50.7	62.4	43.0
март	51.1	90.3	100.7
<b>I квартал</b>	<b>219.7</b>	<b>111.7</b>	<b>95.1</b>
апрель	72.9	145.2	142.8
май	49.2	84.2	67.5
июнь	37.0	96.4	75.2
<b>II квартал</b>	<b>159.2</b>	<b>108.2</b>	<b>72.5</b>
<b>I полугодие</b>	<b>378.9</b>	<b>110.2</b>	<b>х</b>
июль	33.5	74.4	90.6
август	55.7	76.4	166.2
сентябрь	78.7	104.9	141.2
<b>III квартал</b>	<b>168.0</b>	<b>86.9</b>	<b>105.5</b>
<b>январь-сентябрь</b>	<b>546.9</b>	<b>101.8</b>	<b>х</b>
октябрь	70.3	127.0	89.3
ноябрь	83.0	107.3	118.1
декабрь	77.4	78.4	93.3
<b>IV квартал</b>	<b>230.7</b>	<b>99.6</b>	<b>137.3</b>
<b>год</b>	<b>777.7</b>	<b>101.2</b>	<b>х</b>
<b>2020</b>			
январь	122.4	103.7	158.1
февраль	64.0	125.9	52.3
март	57.5	112.5	89.8
<b>I квартал</b>	<b>243.8</b>	<b>110.9</b>	<b>105.7</b>
апрель	43.3	59.2	75.3
май	56.7	115.2	131.1
июнь	55.9	151.1	98.6
<b>II квартал</b>	<b>155.9</b>	<b>97.9</b>	<b>63.9</b>
<b>I полугодие</b>	<b>399.7</b>	<b>105.4</b>	<b>х</b>
июль	50.7	150.8	90.7
<b>январь-июль</b>	<b>450.4</b>	<b>109.1</b>	<b>х</b>

<sup>1)</sup> С августа 2019 г. данные приведены с учетом жилых домов, построенных населением на земельных участках, предназначенных для ведения садоводства. Изменения связаны с тем, что в полном объеме начали действовать нормы Федерального закона от 29.07.2017 № 217-ФЗ “О ведении гражданами садоводства и огородничества для собственных нужд и о внесении изменений в отдельные законодательные акты Российской Федерации”. Темп роста для обеспечения сопоставимости с данными 2018 г. рассчитан без учета площади домов, построенных населением на земельных участках, предназначенных для ведения садоводства.

**Динамика ввода в действие жилых домов<sup>2)</sup>**  
(в процентах к среднемесячному значению 2017 г.)

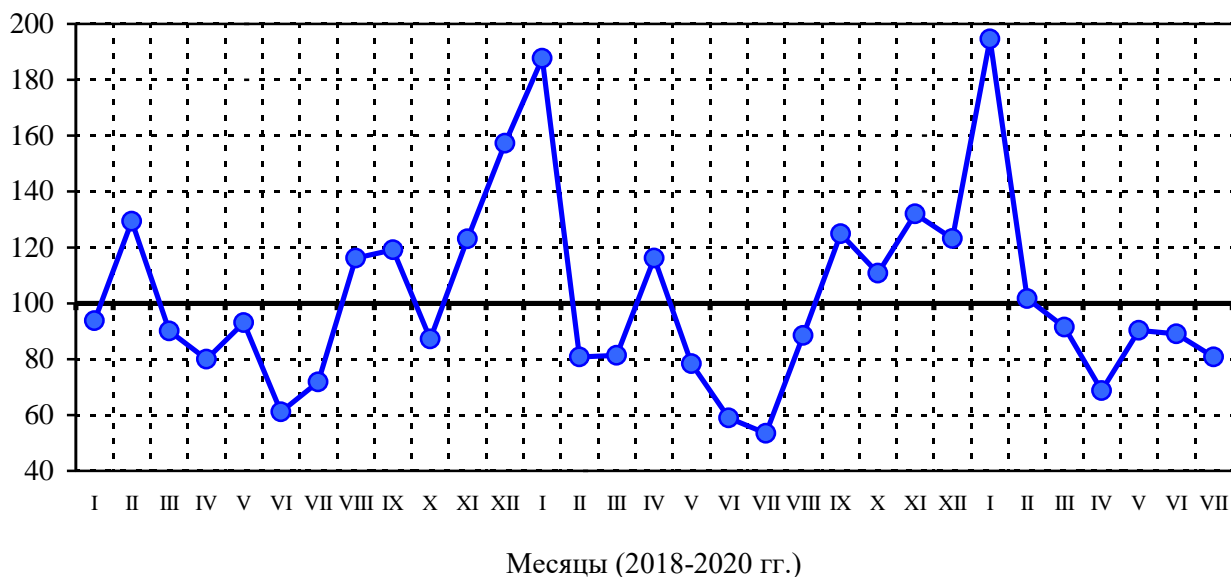

<sup>2)</sup> В целях обеспечения сопоставимости данных показатель рассчитан без учета жилых домов, построенных населением на земельных участках, предназначенных для ведения садоводства.

**ВВОД В ДЕЙСТВИЕ ОБЪЕКТОВ СОЦИАЛЬНОЙ СФЕРЫ**

В январе-июне 2020 г. введены в эксплуатацию:

- 1 гостиница на 5 мест;
- 3 дошкольные образовательные организации на 530 мест;
- 2 культовых сооружения;
- торгово-выставочные комплексы площадью 1.5 тыс.кв.метров общей площади;
- 1 плавательный бассейн с площадью зеркала воды 338.0 кв.метров;
- 2 физкультурно-оздоровительных комплекса;
- 1 баня на 21 место;
- газовые сети протяженностью 16.7 километра;
- канализационные сети протяженностью 0.2 километра.

## 4. ТРАНСПОРТ

В январе-июле 2020 г. грузооборот автомобильного транспорта организаций, не относящихся к субъектам малого предпринимательства, всех видов экономической деятельности, включая индивидуальных предпринимателей, осуществляющих перевозки грузов на коммерческой основе, составил 739.5 млн.тонно-километров, перевозка грузов – 3736.0 тыс.тонн.

### Динамика грузооборота автомобильного транспорта

	Млн. т-км	В % к	
		соответствующему периоду предыдущего года	предыдущему периоду
<b>2019</b>			
январь	76.1	103.5	100.0
февраль	78.5	108.3	103.2
март	87.1	105.8	111.0
<b>I квартал</b>	<b>241.7</b>	<b>105.9</b>	<b>115.3</b>
апрель	95.6	112.3	109.8
май	110.7	113.8	115.8
июнь	108.3	102.8	97.8
<b>II квартал</b>	<b>314.6</b>	<b>109.3</b>	<b>130.2</b>
<b>I полугодие</b>	<b>556.3</b>	<b>107.8</b>	<b>x</b>
июль	103.6	108.9	95.7
<b>январь-июль</b>	<b>659.9</b>	<b>108.0</b>	<b>x</b>
август	104.2	107.5	100.6
сентябрь	103.8	123.4	99.6
<b>III квартал</b>	<b>311.6</b>	<b>112.9</b>	<b>99.0</b>
<b>январь-сентябрь</b>	<b>867.9</b>	<b>109.6</b>	<b>x</b>
октябрь	100.3	145.8	96.6
ноябрь	102.9	158.8	102.6
декабрь	108.4	142.4	105.3
<b>IV квартал</b>	<b>311.6</b>	<b>148.6</b>	<b>100.0</b>
<b>год</b>	<b>1179.5</b>	<b>117.7</b>	<b>x</b>
<b>2020</b>			
январь	102.4	134.6	94.5
февраль	99.6	126.9	97.3
март	103.6	118.9	104.0
<b>I квартал</b>	<b>305.6</b>	<b>126.4</b>	<b>98.1</b>
апрель	100.7	105.3	97.2
май <sup>1)</sup>	105.6	95.4	104.9
июнь <sup>1)</sup>	106.5	98.3	100.9
<b>II квартал<sup>1)</sup></b>	<b>312.8</b>	<b>99.4</b>	<b>102.4</b>
<b>I полугодие<sup>1)</sup></b>	<b>618.4</b>	<b>111.2</b>	<b>x</b>
июль	121.1	116.9	113.7
<b>январь-июль</b>	<b>739.5</b>	<b>112.1</b>	<b>x</b>

<sup>1)</sup> Данные изменены за счет уточнения респондентами ранее представленной оперативной информации.

## Динамика перевозок грузов автомобильным транспортом

	Тыс. тонн	В % к	
		соответствующему периоду предыдущего года	предыдущему периоду
<b>2019</b>			
январь	414.9	102.5	95.9
февраль	454.7	109.1	109.6
март	470.8	110.6	103.5
<b>I квартал</b>	<b>1340.4</b>	<b>107.5</b>	<b>99.7</b>
апрель	454.8	113.4	96.6
май	579.9	139.2	127.5
июнь	577.2	118.6	99.5
<b>II квартал</b>	<b>1611.9</b>	<b>123.6</b>	<b>120.3</b>
<b>I полугодие</b>	<b>2952.3</b>	<b>115.7</b>	<b>x</b>
июль	685.7	140.5	118.8
<b>январь-июль</b>	<b>3638.0</b>	<b>119.7</b>	<b>x</b>
август	675.6	130.1	98.5
сентябрь	607.8	122.9	90.0
<b>III квартал</b>	<b>1969.1</b>	<b>131.1</b>	<b>122.2</b>
<b>январь-сентябрь</b>	<b>4921.4</b>	<b>121.4</b>	<b>x</b>
октябрь	543.4	111.7	89.4
ноябрь	484.6	114.1	89.2
декабрь	551.3	127.4	113.8
<b>IV квартал</b>	<b>1579.3</b>	<b>117.5</b>	<b>80.2</b>
<b>год</b>	<b>6500.7</b>	<b>120.4</b>	<b>x</b>
<b>2020</b>			
январь	477.2	115.0	86.6
февраль	481.3	105.9	100.9
март	493.2	104.8	102.5
<b>I квартал</b>	<b>1451.7</b>	<b>108.3</b>	<b>91.9</b>
апрель	528.4	116.2	107.1
май	537.6	92.7	101.7
июнь <sup>1)</sup>	583.8	101.1	108.6
<b>II квартал<sup>1)</sup></b>	<b>1649.8</b>	<b>102.4</b>	<b>113.6</b>
<b>I полугодие<sup>1)</sup></b>	<b>3101.5</b>	<b>105.1</b>	<b>x</b>
июль	634.5	92.5	108.7
<b>январь-июль</b>	<b>3736.0</b>	<b>102.7</b>	<b>x</b>

<sup>1)</sup> Данные изменены за счет уточнения респондентами ранее представленной оперативной информации.



### III. РЫНОК ТОВАРОВ И УСЛУГ

#### 1. РОЗНИЧНАЯ ТОРГОВЛЯ

Оборот розничной торговли в июле 2020 г. составил 20170.2 млн.рублей, или 88.5 процента (в сопоставимых ценах) к соответствующему периоду предыдущего года, в январе-июле 2020 г. – 133775.1 млн.рублей, или 90.1 процента.

#### Динамика оборота розничной торговли

	Млн. рублей	В % к	
		соответствующему периоду предыдущего года	предыдущему периоду
<b>2019<sup>1)</sup></b>			
январь	19309.2	102.8	86.0
февраль	18800.7	99.9	96.6
март	20321.5	100.9	108.0
<b>I квартал</b>	<b>58431.4</b>	<b>101.2</b>	<b>91.5</b>
апрель	20532.3	101.4	100.6
май	21098.2	101.1	102.8
июнь	21489.9	100.3	101.9
<b>II квартал</b>	<b>63120.4</b>	<b>100.9</b>	<b>107.3</b>
<b>I полугодие</b>	<b>121551.8</b>	<b>101.0</b>	<b>х</b>
июль	21688.1	98.0	101.2
<b>январь-июль</b>	<b>143239.9</b>	<b>100.6</b>	<b>х</b>
август	21816.7	101.3	101.2
сентябрь	21239.3	100.6	97.2
<b>III квартал</b>	<b>64744.1</b>	<b>99.9</b>	<b>103.6</b>
<b>январь-сентябрь</b>	<b>186295.9</b>	<b>100.6</b>	<b>х</b>
октябрь	20787.4	100.1	97.6
ноябрь	20993.0	101.3	100.6
декабрь	23178.0	101.3	109.9
<b>IV квартал</b>	<b>64958.4</b>	<b>100.9</b>	<b>99.6</b>
<b>год</b>	<b>251254.3</b>	<b>100.7</b>	<b>х</b>
<b>2020</b>			
январь	19713.7	99.5	84.4
февраль	19603.1	101.9	98.9
март	21242.9	101.3	107.3
<b>I квартал</b>	<b>60559.7</b>	<b>100.9</b>	<b>91.5</b>
апрель	16488.2	77.6	77.0
май	17564.2	80.3	106.2
июнь	18992.8	84.6	107.4
<b>II квартал</b>	<b>53045.2</b>	<b>81.3</b>	<b>85.9</b>
<b>I полугодие</b>	<b>113604.9</b>	<b>90.5</b>	<b>х</b>
июль	20170.2	88.5	105.8
<b>январь-июль</b>	<b>133775.1</b>	<b>90.1</b>	<b>х</b>

<sup>1)</sup> Данные уточнены на основании информации годовых отчетов за 2019 г.

В июле 2020 г. оборот розничной торговли на 98.8 процента формировался **торгующими организациями и индивидуальными предпринимателями**, осуществляющими деятельность вне рынка, доля **розничных рынков и ярмарок** составила 1.2 процента (в июле 2019 г. – 98.1% и 1.9% соответственно).

### Оборот розничной торговли торгующих организаций и продажа товаров на розничных рынках и ярмарках

	Июль 2020, млн. рублей	В % к		Январь- июль 2020 в % к январю- июлю 2019	Справочно		
		июлю 2019	июню 2020		июль 2019 в % к		январь- июль 2019 в % к январю- июлю 2018
					июлю 2018	июню 2019	
<b>Всего</b>	<b>20170.2</b>	<b>88.5</b>	<b>105.8</b>	<b>90.1</b>	<b>98.0</b>	<b>101.2</b>	<b>100.6</b>
в том числе:							
оборот розничной торговли торгующих организаций и индивидуальных предпринимателей вне рынка	19935.8	89.2	105.8	90.6	98.4	101.5	100.9
продажа товаров на розничных рынках и ярмарках	234.4	52.7	102.8	68.8	97.6	100.4	100.3

На 1 июля 2020 г. на территории области функционировали 9 розничных рынков.

### Число рынков и торговых мест в них

	2019				2020		
	на 1 января	на 1 апреля	на 1 июля	на 1 октября	на 1 января	на 1 апреля	на 1 июля
Число рынков, единиц	10	10	10	9	9	9	9
В них торговых мест	1599	1580	1558	1152	1198	1355	1266

Рынки универсального типа составляли 77.8 процента от их общего числа. Специализированные сельскохозяйственные рынки, рынки по продаже продуктов питания и вещевые составляли 22.2 процента от общего числа рынков.

Уровень фактического использования торговых мест на 1 июля 2020 г. составил 73.1 процента и увеличился по сравнению с 1 июля 2019 г.

на 5.3 процентного пункта. При этом на рынках, специализировавшихся по продаже продуктов питания, уровень фактического использования торговых мест уменьшился с 45.1 до 34.5 процента.

Основными хозяйствующими субъектами на рынках по-прежнему остаются индивидуальные предприниматели. На 1 июля 2020 г. предприниматели арендовали 1051 торговое место или 83.0 процента от их общего числа. Уровень использования этих мест на 1 июля 2020 г. по сравнению с 1 июля 2019 г. увеличился на 4.8 процентного пункта и составил 75.5 процента. Частные лица (население) на 1 июля 2020 г. арендовали 28 торговых мест (2.2% от общего их числа), из них использовались 39.9 процента (на 1 июля 2019 г. – 26.4%). Крестьянским (фермерским) хозяйствам было выделено 12 торговых мест (1.0% от общего числа торговых мест). Эти торговые места использовались на 16.7 процента (по сравнению с 1 июля 2019 г. уровень их использования уменьшился на 6.4 процентного пункта). Высокий процент использования (66.2%) был зарегистрирован по торговым местам, закрепленным за подсобными хозяйствами (133 торговых места или 10.5% от общего числа торговых мест). Юридическим лицам на 1 июля 2020 г. было выделено 42 торговых места (3.3% от общего числа торговых мест), из них использовались 73.8 процента.

Во II квартале 2020 г. было проведено 102 ярмарки. Организаторами ярмарок выступали юридические лица (54.9%), органы местного самоуправления (35.3%) и индивидуальные предприниматели (9.8%). Основными хозяйствующими субъектами на ярмарках были индивидуальные предприниматели (84.3% всех торговых мест).

В январе-июне 2020 г. розничные торговые сети формировали 46.7 процента общего объема оборота розничной торговли (в январе-июне 2019 г. – 40.6%). В обороте розничной торговли пищевыми продуктами, включая напитки, и табачными изделиями удельный вес оборота торговых сетей составил 55.3 процента (в январе-июне 2019 г. – 51.0%).

В июле 2020 г. в структуре оборота розничной торговли удельный вес **пищевых продуктов, включая напитки, и табачных изделий** составил 55.9 процента, **непродовольственных товаров** – 44.1 процента (в июле 2019 г. – 49.4% и 50.6% соответственно).

### **Динамика оборота розничной торговли пищевыми продуктами, включая напитки, и табачными изделиями, непродовольственными товарами**

	Пищевые продукты, включая напитки, и табачные изделия			Непродовольственные товары		
	млн. рублей	в % к		млн. рублей	в % к	
		соответствующему периоду предыдущего года	предыдущему периоду		соответствующему периоду предыдущего года	предыдущему периоду
<b>2019<sup>1)</sup></b>						
январь	9384.3	99.5	83.8	9924.9	106.1	88.1
февраль	9362.7	96.7	98.5	9438.0	103.1	94.8

	Пищевые продукты, включая напитки, и табачные изделия			Непродовольственные товары		
	млн. рублей	в % к		млн. рублей	в % к	
		соответствующему периоду предыдущего года	предыдущему периоду		соответствующему периоду предыдущего года	предыдущему периоду
март	10152.6	96.5	108.5	10168.9	105.3	107.4
<b>I квартал</b>	<b>28899.6</b>	<b>97.6</b>	<b>89.8</b>	<b>29531.8</b>	<b>104.9</b>	<b>93.2</b>
апрель	9900.7	95.5	97.1	10631.6	107.3	104.2
май	10733.1	99.1	108.4	10365.1	103.1	97.2
июнь	10949.1	100.7	102.1	10540.8	100.0	101.7
<b>II квартал</b>	<b>31582.9</b>	<b>97.8</b>	<b>108.9</b>	<b>31537.5</b>	<b>104.0</b>	<b>106.3</b>
<b>I полугодие</b>	<b>60482.5</b>	<b>97.7</b>	<b>х</b>	<b>61069.3</b>	<b>104.3</b>	<b>х</b>
июль	10713.9	97.3	98.5	10974.2	98.6	103.9
<b>январь-июль</b>	<b>71196.4</b>	<b>97.6</b>	<b>х</b>	<b>72043.5</b>	<b>103.6</b>	<b>х</b>
август	10991.3	102.3	104.0	10825.4	100.2	98.4
сентябрь	10689.7	103.2	97.4	10549.6	98.0	97.0
<b>III квартал</b>	<b>32394.9</b>	<b>100.8</b>	<b>104.1</b>	<b>32349.2</b>	<b>99.0</b>	<b>103.0</b>
<b>январь-сентябрь</b>	<b>92877.4</b>	<b>98.8</b>	<b>х</b>	<b>93418.5</b>	<b>102.4</b>	<b>х</b>
октябрь	10491.4	101.7	98.3	10296.0	98.5	96.9
ноябрь	10559.5	103.1	100.3	10433.5	99.5	100.8
декабрь	11824.5	105.4	111.2	11353.5	97.2	108.6
<b>IV квартал</b>	<b>32875.4</b>	<b>103.5</b>	<b>101.8</b>	<b>32083.0</b>	<b>98.4</b>	<b>97.4</b>
<b>год</b>	<b>125752.8</b>	<b>99.9</b>	<b>х</b>	<b>125501.5</b>	<b>101.4</b>	<b>х</b>
<b>2020</b>						
январь	9847.5	103.6	82.6	9866.2	95.4	86.2
февраль	10083.6	106.0	100.9	9519.5	97.8	96.9
март	11004.1	106.0	107.7	10238.8	96.6	106.9
<b>I квартал</b>	<b>30935.2</b>	<b>105.6</b>	<b>91.7</b>	<b>29624.5</b>	<b>96.3</b>	<b>91.3</b>
апрель	10032.5	97.2	90.2	6455.7	58.2	63.8
май	10396.1	93.9	103.4	7168.1	66.5	109.0
июнь	11018.1	96.6	104.9	7974.7	72.3	110.0
<b>II квартал</b>	<b>31446.7</b>	<b>96.3</b>	<b>98.9</b>	<b>21598.5</b>	<b>66.3</b>	<b>72.9</b>
<b>I полугодие</b>	<b>62381.9</b>	<b>100.7</b>	<b>х</b>	<b>51223.0</b>	<b>80.4</b>	<b>х</b>
июль	11272.6	100.0	102.0	8897.6	77.2	111.0
<b>январь-июль</b>	<b>73654.5</b>	<b>100.7</b>	<b>х</b>	<b>60120.6</b>	<b>79.5</b>	<b>х</b>

<sup>1)</sup> Данные уточнены на основании информации годовых отчетов за 2019 г.

**Изменение продажи основных продуктов питания  
и непродовольственных товаров**

	I полугодие 2020 в % к I полугодию 2019, (в сопостави- мых ценах)	Доля в общем объеме продажи в I полугодии 2020, процентов		<u>Справочно</u> доля в общем объеме продажи в I полугодии 2019 (в фактических ценах), процентов
		в фактических ценах	в ценах I полугодия 2019	
Мясо и мясные продукты	100.5	7.8	8.0	7.2
из них:				
мясо животных	99.3	1.2	1.2	1.2
мясо домашней птицы	99.1	1.8	1.8	1.7
продукты из мяса и мяса птицы	99.7	4.2	4.2	3.9
консервы из мяса и мяса птицы	99.4	0.5	0.5	0.4
Рыба, ракообразные и моллюски	96.9	2.6	2.6	2.4
из них консервы из рыбы и морепродуктов	97.9	0.8	0.7	0.7
Животные масла и жиры	98.9	0.7	0.7	0.6
Растительные масла	99.7	0.5	0.5	0.5
Молочные продукты	97.1	5.7	5.6	5.2
из них:				
сыры жирные	104.7	1.3	1.3	1.1
консервы молочные сухие, сублимированные	99.0	0.2	0.2	0.1
молоко питьевое	102.0	1.7	1.7	1.5
молочные напитки	98.8	0.6	0.6	0.5
Яйца	98.4	0.6	0.7	0.6
Сахар	99.1	0.4	0.5	0.5
Кондитерские изделия	98.9	4.1	4.1	3.8
Чай, кофе, какао	98.2	1.4	1.4	1.3
из них чай	98.5	0.6	0.5	0.5
Соль	99.1	0.1	0.1	0.1
Мука	99.0	0.2	0.2	0.2
Крупа	108.6	0.5	0.4	0.3
Макаронные изделия	98.3	0.5	0.4	0.4
Хлеб и хлебобулочные изделия	100.1	2.1	2.1	1.9
Свежий картофель	98.2	0.8	1.0	0.9
Свежие овощи	99.3	2.2	2.6	2.4
Свежие фрукты	94.1	3.0	2.8	2.7
Безалкогольные напитки	98.6	1.9	1.9	1.8
Табачные изделия	98.9	3.7	3.4	3.1
Ткани	82.0	0.0	0.0	0.0

	I полугодие 2020 в % к I полугодию 2019, (в сопостави- мых ценах)	Доля в общем объеме продажи в I полугодии 2020, процентов		<u>Справочно</u> доля в общем объеме продажи в I полугодии 2019 (в фактических ценах), процентов
		в фактических ценах	в ценах I полугодия 2019	
Мужская, женская и детская одежда	64.5	1.9	1.9	2.7
Нательное белье	93.6	0.3	0.3	0.3
Изделия из меха	64.1	0.0	0.0	0.0
Чулочно-носочные изделия	74.4	0.2	0.2	0.2
Обувь	69.8	1.0	1.1	1.4
Туалетное и хозяйственное мыло	100.0	0.1	0.1	0.1
Косметические и парфюмерные товары	99.8	2.1	2.1	1.9
Часы	в 6.1 р.	0.0	0.0	0.0
Компьютеры	98.2	0.5	0.5	0.5
Мобильные телефоны	94.6	0.9	0.9	0.8
Аудиоаппаратура	96.7	0.1	0.1	0.1
Телевизоры	96.0	0.5	0.6	0.5
Холодильники и морозильники	102.8	0.3	0.3	0.2
Стиральные машины	109.9	0.2	0.2	0.2
Фотоаппаратура, оптические приборы и средства измерения	94.8	0.2	0.2	0.2
Автомобили легковые	86.2	7.8	7.4	7.8
Автомобильные детали, узлы и принадлежности	88.5	0.7	0.7	0.7
Бензины автомобильные	90.1	7.4	7.6	7.6
Дизельное топливо	93.5	4.5	4.5	4.4
Газовое моторное топливо	181.1	0.1	0.1	0.0
Мебель	91.3	1.5	1.5	1.5
Строительные материалы	101.7	1.0	1.0	0.9
Ювелирные изделия	55.8	0.7	0.6	1.0
Лекарственные средства	100.1	6.8	6.4	5.8
Изделия, применяемые в медицинских целях, ортопедические изделия	99.6	2.5	2.4	2.2
Книги	92.9	0.1	0.1	0.1
Газеты и журналы	92.6	0.1	0.1	0.1
Канцелярские и писчебумажные товары	93.3	0.2	0.1	0.1
Спортивные товары	90.9	0.2	0.2	0.2
Игры и игрушки	99.3	0.4	0.4	0.3
Продажа через сеть "Интернет"	в 2.8 р.	1.2	1.2	0.4

В январе-июне 2020 г. объем приобретенных населением **на розничных рынках и ярмарках** пищевых продуктов, включая напитки, и табачных изделий составил 1.5 процента от общего объема продажи данной группы товаров, непродовольственных товаров – 1.8 процента от общего объема продажи непродовольственных товаров. По-прежнему значительна роль рынков в обеспечении населения мясом животных (14.2%), рыбой, ракообразными и моллюсками (10.5%), молоком питьевым (5.7%), сырами жирными (5.6%), свежими фруктами (5.4%), свежим картофелем (3.8%); мужской, женской и детской одеждой (8.1%), чулочно-носочными изделиями (4.3%), обувью (4.2%).

**Доля рынков и ярмарок в общем объеме  
продажи отдельных товаров<sup>1)</sup>**  
(в процентах)

	I полугодие 2020	<u>Справочно</u> I полугодие 2019
Мясо и мясные продукты	5.5	6.3
из них:		
мясо животных	14.2	16.5
мясо домашней птицы	3.7	4.3
продукты из мяса и мяса птицы	4.2	4.7
Рыба, ракообразные и моллюски	10.5	10.6
из них консервы из рыбы и морепродуктов	3.9	4.6
Животные масла и жиры	1.8	2.3
Растительные масла	2.0	2.0
Маргариновая продукция	2.2	3.2
Молочные продукты	3.0	3.2
из них:		
сыры жирные	5.6	3.8
молоко питьевое	5.7	8.2
консервы молочные		
сухие, сублимированные	0.3	0.4
Яйца	2.7	4.8
Сахар	1.4	1.3
Кондитерские изделия	2.0	2.0
Чай, кофе, какао	0.8	1.2
из них чай	0.7	1.3
Соль	2.7	2.1
Мука	3.1	5.3
Крупа	0.8	1.4
Макаронные изделия	2.8	4.4
Хлеб и хлебобулочные изделия	1.2	1.8
Свежий картофель	3.8	6.7
Свежие овощи	3.2	4.8
Свежие фрукты	5.4	5.8
Табачные изделия	0.6	0.8
Безалкогольные напитки	0.1	0.1
Туалетное и хозяйственное мыло	0.7	1.1
Мебель	0.1	0.1
Игры и игрушки	1.1	1.9
Мужская, женская и детская одежда	8.1	11.0
Нательное белье	1.8	3.0

	I полугодие 2020	<u>Справочно</u> I полугодие 2019
Чулочно-носочные изделия	4.3	5.6
Обувь	4.2	7.4
Косметические и парфюмерные товары	0.6	1.0

<sup>1)</sup> В фактических ценах.

**Структура продажи основных товаров в зависимости  
от места их реализации в I полугодии 2020 г.  
(в процентах)**





**Товарные запасы в организациях розничной торговли**  
(на конец месяца)

	Товарные запасы, млн.рублей	Уровень запасов, в днях торговли
<b>2019</b>		
январь	13670.7	40
февраль	14038.4	39
март	14382.7	36
апрель	13607.4	37
май	13608.9	37
июнь	13246.0	34
июль	13257.9	35
август	13336.9	35
сентябрь	13834.0	38
октябрь	14604.7	42
ноябрь	15316.6	41
декабрь	15077.4	37
<b>2020</b>		
январь	15270.6	44
февраль	15610.8	43
март	15324.7	40
апрель	15543.0	46
май	15479.0	45
июнь	15661.2	40
июль	15117.9	37

**Изменение запасов основных продуктов питания  
и непродовольственных товаров  
в организациях розничной торговли**  
(в процентах)

	1 июля 2020 в % к 1 июля 2019 (в сопоставимых ценах)	В % к общему объему запасов (в фактических ценах)	
		на 1 июля 2020	<u>справочно</u> на 1 июля 2019
Мясо и мясные продукты	109.8	1.5	1.6
из них:			
мясо животных	107.6	0.1	0.1
мясо домашней птицы	104.8	0.1	0.1
продукты из мяса и мяса птицы	112.0	0.9	0.9

	1 июля 2020 в % к 1 июля 2019 (в сопоставимых ценах)	В % к общему объему запасов (в фактических ценах)	
		на 1 июля 2020	<u>справочно</u> на 1 июля 2019
консервы из мяса и мяса птицы	107.2	0.4	0.4
Рыба, ракообразные и моллюски	113.1	1.0	1.0
из них консервы			
из рыбы и морепродуктов	107.6	0.4	0.4
Животные масла и жиры	126.7	0.1	0.1
Растительные масла	98.3	0.3	0.3
Молочные продукты	93.8	1.5	1.8
из них:			
сыры жирные	104.7	0.6	0.7
консервы молочные			
сухие, сублимированные	90.3	0.3	0.4
молоко питьевое	107.4	0.1	0.1
молочные напитки	93.0	0.0	0.0
Яйца	103.1	0.1	0.1
Сахар	108.2	0.2	0.2
Кондитерские изделия	107.2	3.1	3.2
Чай, кофе, какао	97.5	1.7	2.0
из них чай	95.5	0.6	0.8
Соль	136.8	0.0	0.0
Мука	105.0	0.1	0.1
Крупа	96.7	0.3	0.3
Макаронные изделия	109.1	0.3	0.3
Хлеб и хлебобулочные изделия	94.5	0.2	0.3
Свежий картофель	103.3	0.0	0.0
Свежие овощи	112.5	0.2	0.2
Свежие фрукты	92.8	0.3	0.3
Безалкогольные напитки	103.2	1.4	1.6
Табачные изделия	103.4	2.8	2.8
Ткани	90.5	0.0	0.0
Мужская, женская и детская одежда	91.3	4.9	6.2
Нательное белье	91.3	1.0	1.2
Изделия из меха	105.4	0.1	0.2
Чулочно-носовые изделия	107.7	1.0	1.1
Обувь	116.7	3.5	3.5
Туалетное и хозяйственное мыло	118.4	0.2	0.2
Косметические и парфюмерные товары	106.2	7.9	8.5
Компьютеры	в 2.5 р.	1.1	0.5
Мобильные телефоны	149.5	2.1	1.4
Аудиоаппаратура	193.6	0.3	0.2
Телевизоры	118.3	1.3	1.3
Холодильники и морозильники	126.4	0.7	0.7
Стиральные машины	145.9	0.5	0.4
Автомобили легковые	152.5	1.6	1.1

	1 июля 2020 в % к 1 июля 2019 (в сопоставимых ценах)	В % к общему объему запасов (в фактических ценах)	
		на 1 июля 2020	<u>справочно</u> на 1 июля 2019
Автомобильные детали, узлы и принадлежности	152.0	1.4	1.1
Бензины автомобильные	104.4	0.1	0.1
Строительные материалы	109.4	1.4	1.5
Лекарственные средства	98.5	3.1	3.3
Изделия, применяемые в медицинских целях, ортопедические изделия	97.2	1.8	1.9
Книги	101.4	0.2	0.2
Газеты и журналы	91.0	0.1	0.1
Игры и игрушки	111.0	2.9	3.1

**Изменение продажи и запасов основных продуктов питания  
и непродовольственных товаров в организациях розничной торговли,  
не относящихся к субъектам малого предпринимательства  
(в сопоставимых ценах)**

	Продано в июле 2020 в % к июню 2020	Запасы на 1 августа 2020 в % к запасам на 1 июля 2020	Обеспеченность запасами, в днях торговли	
			на 1 августа 2020	<u>справочно</u> на 1 июля 2020
Мясо и мясные продукты	105.8	103.3	8	8
из них:				
мясо животных	107.0	124.1	7	6
мясо домашней птицы	101.4	100.2	3	3
продукты из мяса и мяса птицы	107.3	102.9	7	8
консервы из мяса и мяса птицы	108.3	100.1	45	49
Рыба, ракообразные и моллюски	105.0	98.4	30	32
из них консервы из рыбы и морепродуктов	101.2	94.7	59	63
Животные масла и жиры	106.7	102.5	9	10
Растительные масла	113.2	102.2	25	27
Молочные продукты	105.6	103.8	11	11
из них:				
сыры жирные	107.2	100.5	15	16
консервы молочные сухие, сублимированные	105.3	103.5	71	72
молоко питьевое	104.7	101.5	3	3
молочные напитки	102.5	110.3	8	7
Яйца	102.0	101.4	5	5

	Продано в июле 2020 в % к июню 2020	Запасы на 1 августа 2020 в % к запасам на 1 июля 2020	Обеспеченность запасами, в днях торговли	
			на 1 августа 2020	<u>справочно</u> на 1 июля 2020
Сахар	163.1	110.7	11	16
Кондитерские изделия	104.4	100.6	30	31
Чай	99.8	97.4	50	51
Соль	114.8	91.4	23	28
Хлеб и хлебобулочные изделия	106.1	89.1	4	4
Мука	113.4	101.5	23	26
Крупа	108.9	98.0	22	25
Макаронные изделия	110.8	102.0	26	28
Свежий картофель	116.2	130.5	4	3
Свежие овощи	83.4	92.3	4	4
Свежие фрукты	94.4	101.1	4	4
Мужская, женская и детская одежда	173.3	98.8	56	99
Обувь	141.2	90.5	145	225
Компьютеры	122.0	102.8	44	52
Мобильные телефоны	111.2	102.4	55	60
Телевизоры	105.8	102.2	70	72
Холодильники и морозильники	136.9	93.3	37	54
Стиральные машины	108.5	101.1	44	47
Мебель	115.2	85.7	104	140
Строительные материалы	95.9	81.5	39	46
Автомобили легковые <sup>1)</sup>	117.1	77.9	18	27
Бензины автомобильные <sup>1)</sup>	115.1	114.4	6	6
Лекарственные средства	104.6	99.2	49	52

<sup>1)</sup> С учетом данных по организациям других видов деятельности, осуществляющим розничную торговлю.

## ***2. РЕСТОРАНЫ, КАФЕ, БАРЫ***

**Оборот общественного питания** в июле 2020 г. составил 863.8 млн.рублей, или 75.3 процента (в сопоставимых ценах) к соответствующему периоду предыдущего года, в январе-июле 2020 г. – 6632.8 млн.рублей, или 84.7 процента.

## Динамика оборота общественного питания

	Млн. рублей	В % к	
		соответствующему периоду предыдущего года	предыдущему периоду
<b>2019<sup>1)</sup></b>			
январь	1027.7	127.9	103.5
февраль	1043.9	126.1	111.5
март	1065.9	130.3	112.9
<b>I квартал</b>	<b>3137.5</b>	<b>128.1</b>	<b>101.6</b>
апрель	1094.4	126.5	114.0
май	1090.8	118.8	108.7
июнь	1113.2	118.1	111.9
<b>II квартал</b>	<b>3298.4</b>	<b>121.1</b>	<b>115.4</b>
<b>I полугодие</b>	<b>6435.9</b>	<b>124.4</b>	<b>x</b>
июль	1113.1	115.6	107.3
<b>январь-июль</b>	<b>7549.0</b>	<b>123.0</b>	<b>x</b>
август	1134.8	116.8	111.2
сентябрь	1133.6	117.4	105.4
<b>III квартал</b>	<b>3381.5</b>	<b>116.6</b>	<b>110.4</b>
<b>январь-сентябрь</b>	<b>9817.4</b>	<b>121.5</b>	<b>x</b>
октябрь	1126.9	112.4	106.0
ноябрь	1134.8	113.9	108.2
декабрь	1160.5	113.1	108.8
<b>IV квартал</b>	<b>3422.2</b>	<b>111.9</b>	<b>107.9</b>
<b>год</b>	<b>13239.6</b>	<b>119.2</b>	<b>x</b>
<b>2020</b>			
январь	1176.2	122.0	106.2
февраль	1173.5	120.1	99.0
март	1164.6	105.6	99.2
<b>I квартал</b>	<b>3514.3</b>	<b>107.9</b>	<b>101.9</b>
апрель	729.4	63.6	62.1
май	748.6	66.2	102.6
июнь	776.7	67.7	103.8
<b>II квартал</b>	<b>2254.7</b>	<b>65.6</b>	<b>73.5</b>
<b>I полугодие</b>	<b>5769.0</b>	<b>86.3</b>	<b>x</b>
июль	863.8	75.3	110.1
<b>январь-июль</b>	<b>6632.8</b>	<b>84.7</b>	<b>x</b>

<sup>1)</sup> Данные уточнены на основании информации годовых отчетов за 2019 г.

### 3. РЫНОК ПЛАТНЫХ УСЛУГ НАСЕЛЕНИЮ

В январе-июле 2020 г. населению было оказано платных услуг на 33637.5 млн.рублей, в июле – на 4466.8 млн.рублей.

В структуре объема платных услуг населению в январе-июле 2020 г. преобладали жилищно-коммунальные услуги и телекоммуникационные услуги. На их долю в целом приходилось 65.8 процента в общем объеме.

#### Объем платных услуг населению по видам в январе-июле 2020 г.

	Млн. рублей	В % к	
		итогу	январю-июлю 2019
<b>Платные услуги</b>	<b>33637.5</b>	<b>100</b>	<b>85.1</b>
в том числе:			
бытовые	2427.8	7.2	83.3
транспортные	2235.9	6.6	53.9
почтовой связи, курьерские	202.6	0.6	107.6
телекоммуникационные	5171.6	15.4	89.5
жилищные	4437.7	13.2	93.3
коммунальные	12500.9	37.2	99.9
учреждений культуры	350.3	1.0	45.6
туристических агентств, туроператоров и прочие услуги по бронированию и сопутствующие им услуги	262.5	0.8	52.5
гостиниц и аналогичных услуг по предоставлению временного жилья	563.9	1.7	55.9
физической культуры и спорта	188.5	0.6	66.3
медицинские	1845.8	5.5	76.4
специализированных коллективных средств размещения	415.9	1.2	73.8
из них			
санаторно-курортных организаций	230.9	0.7	52.9
ветеринарные	60.9	0.2	89.1
юридические	317.4	0.9	92.6
системы образования	1733.3	5.1	77.3
предоставляемые гражданам пожилого возраста и инвалидам	288.5	0.9	101.4
прочие платные	634.0	1.9	71.3

В структуре объема бытовых услуг в январе-июле 2020 г. преобладали услуги по техобслуживанию и ремонту транспортных средств, машин и оборудования; услуги по ремонту и строительству жилья и других построек; ритуальные услуги; парикмахерские услуги, занимая суммарно 85.8 процента в общем объеме.

**Объем бытовых услуг населению по видам  
в январе-июле 2020 г.**

	Млн. рублей	В % к	
		итогу	январю-июлю 2019
<b>Бытовые услуги</b>	<b>2427.8</b>	<b>100</b>	<b>83.3</b>
в том числе:			
ремонт, окраска и пошив обуви	15.4	0.6	84.6
ремонт и пошив швейных, меховых и кожаных изделий, головных уборов и изделий текстильной галантереи, ремонт, пошив и вязание трикотажных изделий	33.4	1.4	75.0
ремонт и техническое обслуживание бытовой радиоэлектронной аппаратуры, бытовых машин и приборов, ремонт и изготовление металлоизделий	74.9	3.1	83.4
техническое обслуживание и ремонт транспортных средств, машин и оборудования	1145.1	47.2	85.1
изготовление и ремонт мебели	40.9	1.7	90.3
химическая чистка и крашение, услуги прачечных	24.6	1.0	61.2
ремонт и строительство жилья и других построек	367.1	15.1	89.7
услуги фотоателье	53.6	2.2	73.2
услуги бань и душевых	47.1	1.9	57.9
услуги парикмахерских	216.5	8.9	83.8
услуги предприятий по прокату	25.4	1.1	62.9
ритуальные услуги	354.5	14.6	82.4
прочие виды бытовых услуг	29.3	1.2	81.1

## 4. ОПТОВАЯ ТОРГОВЛЯ

В июле 2020 г. оборот оптовой торговли составил 43945.5 млн.рублей, или 99.9 процента к соответствующему периоду предыдущего года, в январе-июле 2020 г. – 252102.0 млн.рублей, или 95.5 процента.

### Динамика оборота оптовой торговли

	Оборот оптовой торговли			в том числе оборот оптовой торговли организаций оптовой торговли		
	млн. рублей	в % к		млн. рублей	в % к	
		соответствующему периоду предыдущего года	предыдущему периоду		соответствующему периоду предыдущего года	предыдущему периоду
<b>2019<sup>1)</sup></b>						
январь	31630.3	98.1	76.0	26883.3	100.4	78.5
февраль	33261.8	94.2	104.4	27270.4	93.5	100.7
март	37056.3	96.6	111.1	30336.2	95.9	110.9
<b>I квартал</b>	<b>101948.4</b>	<b>96.3</b>	<b>77.5</b>	<b>84489.9</b>	<b>96.5</b>	<b>78.2</b>
апрель	37320.4	95.9	101.4	30146.9	96.1	100.1
май	38780.7	93.6	103.3	32008.6	95.1	105.5
июнь	39362.1	89.7	101.6	32519.9	90.3	101.7
<b>II квартал</b>	<b>115463.2</b>	<b>92.9</b>	<b>113.2</b>	<b>94675.4</b>	<b>93.7</b>	<b>112.0</b>
<b>I полугодие</b>	<b>217411.6</b>	<b>94.4</b>	<b>х</b>	<b>179165.3</b>	<b>95.0</b>	<b>х</b>
июль	43328.9	96.3	110.4	35004.6	95.4	108.0
<b>январь-июль</b>	<b>260740.5</b>	<b>94.8</b>	<b>х</b>	<b>214169.9</b>	<b>95.0</b>	<b>х</b>
август	39905.4	87.1	92.6	33295.4	89.0	95.7
сентябрь	39786.7	84.3	99.5	33151.5	86.8	99.4
<b>III квартал</b>	<b>123021.0</b>	<b>89.1</b>	<b>107.1</b>	<b>101451.5</b>	<b>90.3</b>	<b>107.7</b>
<b>январь-сентябрь</b>	<b>340432.6</b>	<b>92.4</b>	<b>х</b>	<b>280616.8</b>	<b>93.2</b>	<b>х</b>
октябрь	40970.5	90.7	103.9	32759.9	89.0	99.7
ноябрь	37862.7	86.0	91.0	30663.6	84.3	92.2
декабрь	39711.0	94.2	104.3	31921.4	92.1	103.5
<b>IV квартал</b>	<b>118544.2</b>	<b>90.2</b>	<b>96.1</b>	<b>95344.9</b>	<b>88.4</b>	<b>93.7</b>
<b>год</b>	<b>458976.8</b>	<b>91.8</b>	<b>х</b>	<b>375961.7</b>	<b>91.9</b>	<b>х</b>
<b>2020</b>						
январь	30509.0	95.4	77.0	25744.2	94.7	80.8
февраль	33725.3	100.6	110.0	27975.3	101.8	108.2
март	38242.4	102.2	113.0	30782.3	100.5	109.6
<b>I квартал</b>	<b>102476.7</b>	<b>99.6</b>	<b>85.5</b>	<b>84501.8</b>	<b>99.1</b>	<b>87.6</b>
апрель	31951.6	83.6	83.0	25033.0	81.1	80.8
май	33758.9	86.3	106.5	27909.9	86.4	112.4
июнь <sup>2)</sup>	39969.3	100.8	118.8	32670.8	99.8	117.4



	Оборот оптовой торговли			в том числе оборот оптовой торговли организаций оптовой торговли		
	млн. рублей	в % к		млн. рублей	в % к	
		соответствующему периоду предыдущего года	предыдущему периоду		соответствующему периоду предыдущего года	предыдущему периоду
<b>II квартал<sup>2)</sup></b>	<b>105679.8</b>	<b>90.4</b>	<b>102.7</b>	<b>85613.7</b>	<b>89.3</b>	<b>100.9</b>
<b>I полугодие<sup>2)</sup></b>	<b>208156.5</b>	<b>94.7</b>	<b>х</b>	<b>170115.5</b>	<b>93.9</b>	<b>х</b>
июль	43945.5	99.9	109.3	35282.7	99.2	107.4
<b>январь-июль</b>	<b>252102.0</b>	<b>95.5</b>	<b>х</b>	<b>205398.2</b>	<b>94.8</b>	<b>х</b>

<sup>1)</sup> Данные уточнены на основании информации годовых отчетов за 2019 г.

<sup>2)</sup> Данные изменены за счет уточнения респондентами ранее предоставленной оперативной информации.

В июле 2020 г. оборот оптовой торговли на 80.3 процента формировался организациями оптовой торговли (в июле 2019 г. – на 80.8%), оборот которых составил 35282.7 млн.рублей, или 99.2 процента (в сопоставимых ценах) к июлю 2019 г.

**Структура оборота оптовой торговли  
по видам деятельности организаций оптовой торговли  
(без субъектов малого предпринимательства и организаций  
со средней численностью работников до 15 человек,  
не являющихся субъектами малого предпринимательства;  
в процентах к итогу, в фактических ценах)**

	Июль 2020	<u>Справочно</u> июль 2019
<b>Организации, осуществляющие оптовую торговлю, включая торговлю через агентов, кроме торговли автотранспортными средствами и мотоциклами</b>	<b>100</b>	<b>100</b>
в том числе осуществлявшие оптовую торговлю:		
через агентов (за вознаграждение или на договорной основе)	0.3	5.6
сельскохозяйственным сырьем и живыми животными	-	-
пищевыми продуктами, напитками и табачными изделиями	16.7	9.6
из них:		
мясом и мясными продуктами	1.4	0.7
молочными продуктами, яйцами и пищевыми маслами и жирами	-	-
напитками	1.2	2.3
табачными изделиями	8.0	1.3
непродовольственными потребительскими товарами	9.3	6.6
из них:		
бытовыми электротоварами	0.3	0.6

	Июль 2020	<u>Справочно</u> июль 2019
фармацевтической продукцией и изделиями, применяемыми в медицинских целях	6.8	4.3
прочими бытовыми товарами	0.2	0.0
информационным и коммуникационным оборудованием	1.7	0.7
машинами и оборудованием	2.8	0.7
несельскохозяйственными промежуточными продуктами, отходами и ломом	62.3	73.1
из них:		
твердым, жидким и газообразным топливом и подобными продуктами	58.5	69.4
металлами и металлическими рудами	2.5	2.1
лесоматериалами, строительными материалами и санитарно-техническим оборудованием	0.9	1.1
неспециализированную	6.9	3.7

## 5. ВНЕШНЯЯ ТОРГОВЛЯ

### ВНЕШНЕТОРГОВЫЙ ОБОРОТ

**Внешнеторговый оборот<sup>1)</sup>** в I квартале 2020 г. составил 353.2 млн.долларов США. Экспорт составил 211.3 млн.долларов, в том числе в страны дальнего зарубежья – 159.6 млн.долларов, в государства-участники СНГ – 51.7 млн.долларов. Импорт составил 141.9 млн.долларов, в том числе из стран дальнего зарубежья – 131.0 млн.долларов, из государств-участников СНГ – 10.9 млн.долларов.

#### Динамика внешнеторгового оборота

	Внешнеторговый оборот			в том числе						Сальдо, млн. долла- ров США
	млн. долла- ров США	в % к		экспорт			импорт			
		соответ- ствующе- му периоду преды- дущего года	преды- дуще- му перио- ду	млн. долла- ров США	в % к		млн. долла- ров США	в % к		
					соответ- ствующе- му периоду преды- дущего года	преды- дуще- му перио- ду		соответ- ствующе- му периоду преды- дущего года	преды- дуще- му перио- ду	
2019										
I квартал	377.2	97.8	79.2	203.2	96.3	71.4	174.0	94.7	91.0	29.2
II квартал	403.6	70.3	107.0	217.5	56.8	107.0	186.1	97.5	107.0	31.4
I полугодие	780.8	81.4	х	420.7	71.8	х	360.1	96.2	х	60.6
III квартал	544.6	100.4	134.9	351.1	106.0	161.4	193.5	91.5	104.0	157.6
январь- сентябрь	1325.4	88.2	х	771.8	84.1	х	553.6	94.5	х	218.2
IV квартал	447.7	94.1	82.2	268.6	94.3	76.5	179.1	93.6	92.6	89.4
год	1773.1	89.6	х	1040.4	85.7	х	732.7	94.2	х	307.6
2020										
I квартал	353.2	93.6	78.9	211.3	108.7	78.7	141.9	81.3	79.2	69.4

<sup>1)</sup> По данным Федеральной таможенной службы России. Данные включают экспорт и импорт по участникам внешнеэкономической деятельности, зарегистрированным на территории Ярославской области, с учётом данных взаимной торговли со странами ЕАЭС.

**Внешнеторговый оборот в I квартале 2020 г.**  
(млн.долларов США)

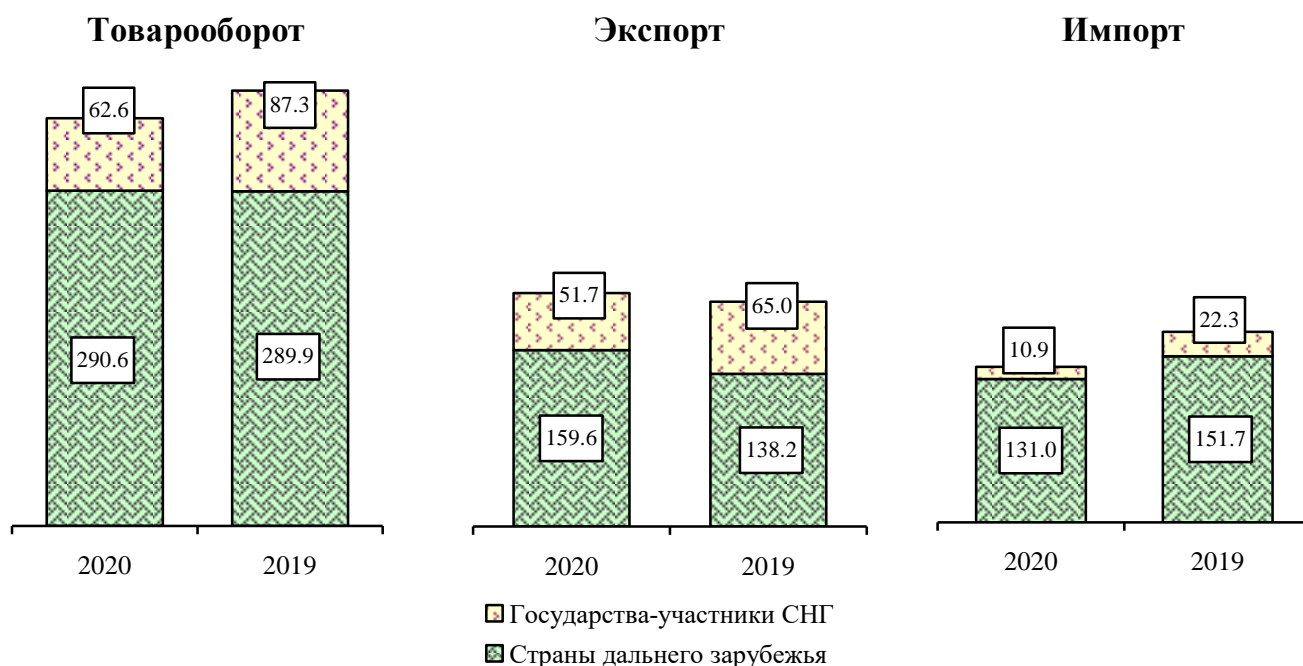

**Динамика экспорта и импорта по странам дальнего зарубежья  
и государствам-участникам СНГ**

	Страны дальнего зарубежья				Государства-участники СНГ			
	экспорт		импорт		экспорт		импорт	
	млн. долларов США	в % к соответ- ствующему периоду преды- дущего года	млн. долларов США	в % к соответ- ствующему периоду преды- дущего года	млн. долларов США	в % к соответ- ствующему периоду преды- дущего года	млн. долларов США	в % к соответ- ствующему периоду преды- дущего года
<b>2019</b>								
I квартал	138.2	105.4	151.7	90.5	65.0	81.3	22.3	138.7
II квартал	162.1	61.4	171.8	98.2	55.5	46.6	14.3	89.9
I полугодие	300.3	76.0	323.5	94.4	120.5	63.1	36.6	114.9
III квартал	288.5	135.3	174.2	89.2	62.5	53.0	19.3	119.1
январь- сентябрь	588.8	96.8	497.7	92.5	183.0	59.3	55.9	116.3
IV квартал	205.7	100.4	167.7	98.8	62.8	78.6	11.5	53.5
<b>год</b>	<b>794.5</b>	<b>97.7</b>	<b>665.4</b>	<b>94.0</b>	<b>245.8</b>	<b>61.5</b>	<b>67.4</b>	<b>95.7</b>
<b>2020</b>								
I квартал	159.6	115.4	131.0	86.3	51.7	92.3	10.9	47.7

## Товарная структура экспорта в I квартале 2020 г.

### Страны дальнего зарубежья

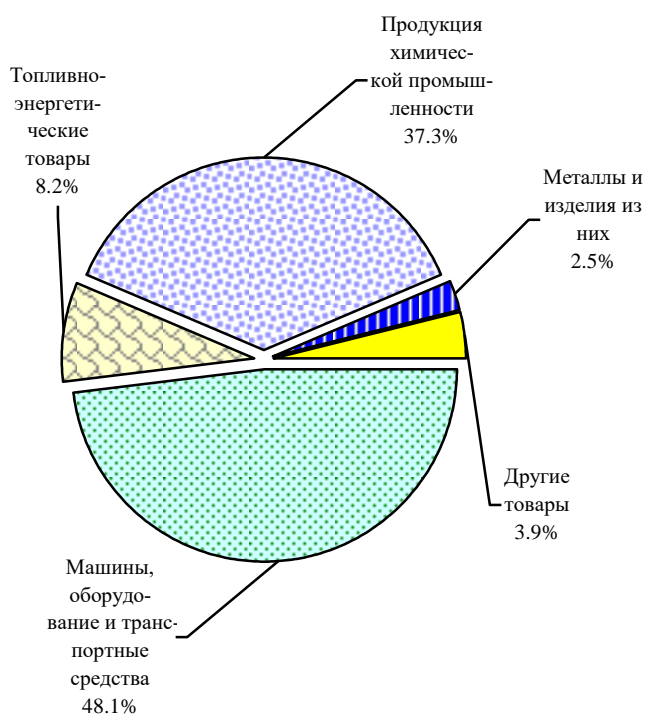

### Государства-участники СНГ

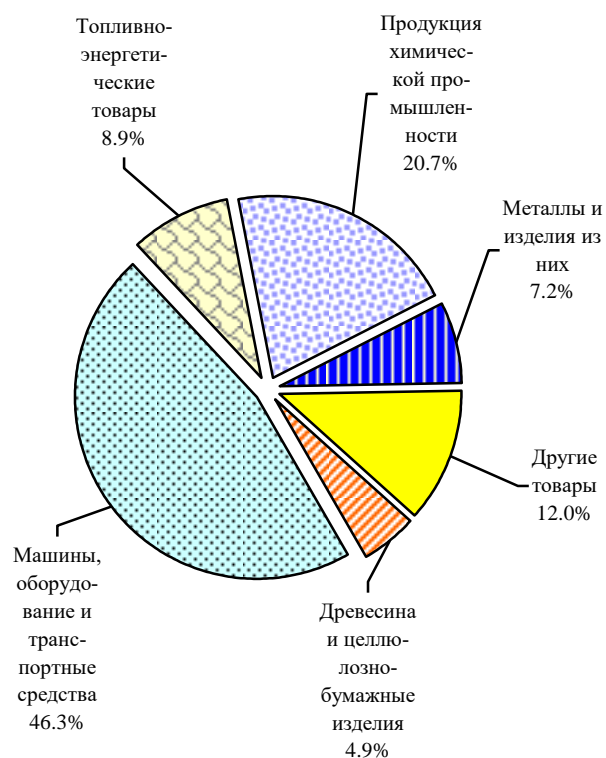

## Товарная структура импорта в I квартале 2020 г.

### Страны дальнего зарубежья

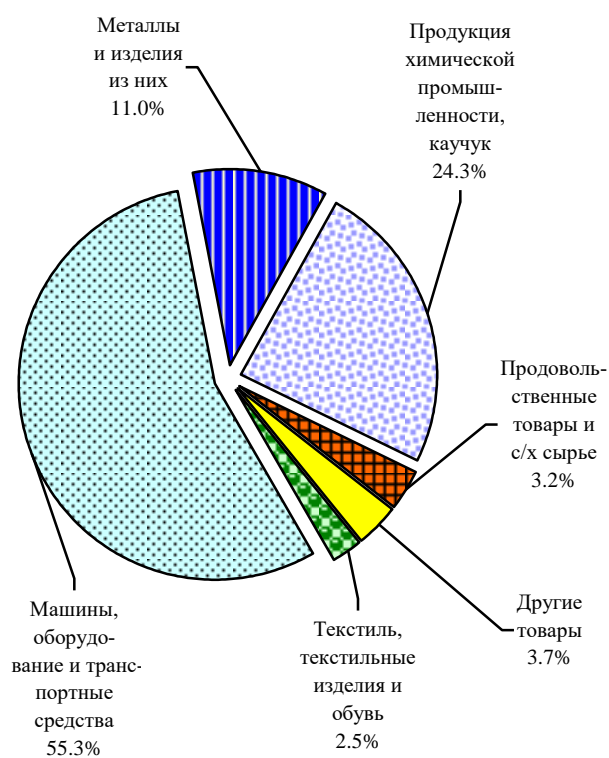

### Государства-участники СНГ

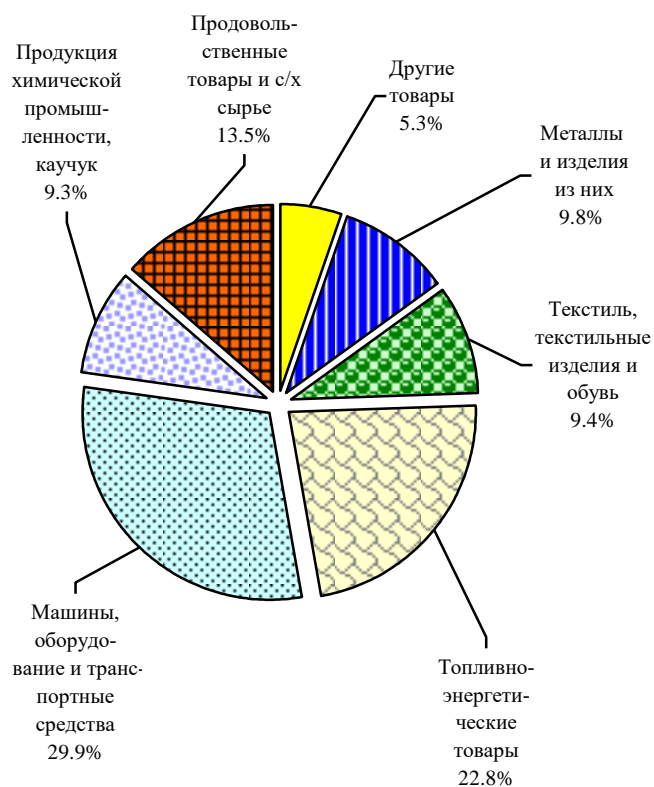

## IV. ИНСТИТУЦИОНАЛЬНЫЕ ПРЕОБРАЗОВАНИЯ

### 1. ХАРАКТЕРИСТИКА ХОЗЯЙСТВУЮЩИХ СУБЪЕКТОВ

На 1 июля 2020 г из 35433 организаций Ярославской области, учтенных органами государственной статистики, 34962 организации являются юридическими лицами, 471 – филиалами, представительствами юридических лиц и другими организациями без прав юридического лица.

#### Распределение организаций по видам экономической деятельности (по данным государственной регистрации) на 1 июля 2020 г.

	Количество организаций		В % к количеству организаций	
	единиц	в % к итогу	на 1 июля 2019	на 1 апреля 2020
<b>Всего</b>	<b>35433</b>	<b>100</b>	<b>91.7</b>	<b>98.8</b>
из них:				
сельское, лесное хозяйство, охота, рыболовство и рыбоводство	1223	3.5	93.9	98.7
в том числе:				
растениеводство и животноводство, охота и предоставление соответствующих услуг в этих областях	1082	3.1	93.4	98.6
лесоводство и лесозаготовки	121	0.3	98.4	100.0
рыболовство и рыбоводство	20	0.1	95.2	95.2
добыча полезных ископаемых	102	0.3	106.3	100.0
обрабатывающие производства	3234	9.1	93.1	98.0
из них:				
производство пищевых продуктов	268	0.8	89.9	96.4
производство напитков	42	0.1	97.7	95.5
производство табачных изделий	10	0.0	100.0	100.0
производство текстильных изделий	71	0.2	92.2	98.6
производство одежды	166	0.5	85.6	96.0
производство кожи и изделий из кожи	29	0.1	100.0	100.0
обработка древесины и производство изделий из дерева и пробки, кроме мебели, производство изделий из соломки и материалов для плетения	270	0.8	87.7	96.4
производство бумаги и бумажных изделий	60	0.2	90.9	100.0
деятельность полиграфическая и копирование носителей информации	137	0.4	95.8	101.5
производство кокса и нефтепродуктов	10	0.0	100.0	100.0

	Количество организаций		В % к количеству организаций	
	единиц	в % к итогу	на 1 июля 2019	на 1 апреля 2020
производство химических веществ и химических продуктов	129	0.4	100.8	103.2
производство лекарственных средств и материалов, применяемых в медицинских целях	10	0.0	83.3	83.3
производство резиновых и пластмассовых изделий	211	0.6	89.4	95.9
производство прочей неметаллической минеральной продукции	219	0.6	92.0	96.9
производство металлургическое	37	0.1	88.1	102.8
производство готовых металлических изделий, кроме машин и оборудования	537	1.5	94.4	97.5
производство компьютеров, электронных и оптических изделий	66	0.2	93.0	97.1
производство электрического оборудования	80	0.2	97.6	98.8
производство машин и оборудования, не включенных в другие группировки	240	0.7	94.5	98.8
производство автотранспортных средств, прицепов и полуприцепов	53	0.1	93.0	94.6
производство прочих транспортных средств и оборудования	61	0.2	93.8	95.3
производство мебели	171	0.5	99.4	103.6
производство прочих готовых изделий	95	0.3	97.9	99.0
обеспечение электрической энергией, газом и паром; кондиционирование воздуха	203	0.6	96.2	99.5
в том числе:				
производство, передача и распределение электроэнергии	61	0.2	95.3	100.0
производство и распределение газообразного топлива	17	0.0	100.0	100.0
производство, передача и распределение пара и горячей воды; кондиционирование воздуха	125	0.4	96.2	99.2
водоснабжение; водоотведение, организация сбора и утилизации отходов, деятельность по ликвидации загрязнений	252	0.7	92.3	99.6
строительство	4676	13.2	93.0	99.6
торговля оптовая и розничная; ремонт автотранспортных средств и мотоциклов	9431	26.6	85.4	97.4
в том числе:				

	Количество организаций		В % к количеству организаций	
	единиц	в % к итогу	на 1 июля 2019	на 1 апреля 2020
торговля оптовая и розничная автотранспортными средствами и мотоциклами и их ремонт	1554	4.4	91.3	98.5
торговля оптовая, кроме оптовой торговли автотранспортными средствами и мотоциклами	5907	16.7	83.4	97.0
торговля розничная, кроме торговли автотранспортными средствами и мотоциклами	1970	5.6	87.5	98.0
транспортировка и хранение	1890	5.3	93.2	98.4
из них:				
деятельность сухопутного и трубопроводного транспорта	927	2.6	95.1	99.1
в том числе:				
деятельность железнодорожного транспорта: междугородные и международные пассажирские перевозки	35	0.1	92.1	97.2
деятельность железнодорожного транспорта: грузовые перевозки	18	0.1	94.7	100.0
деятельность прочего сухопутного пассажирского транспорта	150	0.4	96.8	99.3
деятельность автомобильного грузового транспорта и услуги по перевозкам	716	2.0	94.8	99.2
деятельность трубопроводного транспорта	8	0.0	100.0	100.0
деятельность водного транспорта	29	0.1	90.6	100.0
складское хозяйство и вспомогательная транспортная деятельность	897	2.5	92.6	97.8
деятельность почтовой связи и курьерская деятельность	34	0.1	70.8	94.4
деятельность гостиниц и предприятий общественного питания	767	2.2	93.5	99.4
в том числе:				
деятельность по предоставлению мест для временного проживания	167	0.5	100.6	101.2
деятельность по предоставлению продуктов питания и напитков	600	1.7	91.7	98.8
деятельность в области информации и связи	884	2.5	91.3	97.9
из нее:				
деятельность издательская	119	0.3	86.2	97.5
деятельность в сфере телекоммуникаций	81	0.2	94.2	98.8



	Количество организаций		В % к количеству организаций	
	единиц	в % к итогу	на 1 июля 2019	на 1 апреля 2020
деятельность в области информационных технологий	174	0.5	94.1	96.7
деятельность финансовая и страховая	414	1.2	89.6	99.0
деятельность по операциям с недвижимым имуществом	3568	10.1	96.7	99.7
деятельность профессиональная, научная и техническая	2400	6.8	91.2	99.5
из нее				
научные исследования и разработки	296	0.8	98.0	100.3
деятельность административная и сопутствующие дополнительные услуги	1368	3.9	94.7	100.0
из нее				
деятельность туристических агентств и прочих организаций, предоставляющих услуги в сфере туризма	349	1.0	95.1	97.8
государственное управление и обеспечение военной безопасности; социальное обеспечение	597	1.7	98.0	99.7
образование	1239	3.5	98.6	99.7
деятельность в области здравоохранения и социальных услуг	649	1.8	97.7	100.2
из нее				
деятельность в области здравоохранения	466	1.3	97.3	99.6
деятельность в области культуры, спорта, организации досуга и развлечений	737	2.1	99.1	99.6
из нее:				
деятельность библиотек, архивов, музеев и прочих объектов культуры	114	0.3	97.4	99.1
деятельность в области спорта, отдыха и развлечений	450	1.3	100.9	99.3

**Распределение организаций  
по организационно-правовым формам  
(по данным государственной регистрации)  
на 1 июля 2020 г.**

	Количество организаций, единиц	В % к количеству организаций	
		на 1 июля 2019	на 1 апреля 2020
<b>Всего</b>	<b>35433</b>	<b>91.7</b>	<b>98.8</b>
из них:			
юридические лица, являющиеся коммерческими организациями	28474	90.3	98.5
из них:			
унитарные предприятия	108	95.6	100.0
хозяйственные общества и товарищества	27845	90.2	98.5
из них акционерные общества	672	88.0	97.7
юридические лица, являющиеся некоммерческими организациями	6488	97.9	99.7
из них:			
потребительские кооперативы	886	98.1	99.6
фонды	141	97.2	100.7
учреждения	2143	98.2	99.9

**Распределение организаций по формам собственности  
(по данным государственной регистрации)  
на 1 июля 2020 г.**

	Коли- чество органи- заций, единиц	из них по формам собственности					
		государственная и муниципальная		частная		смешанная российская	
		единиц	в % к общему коли- честву органи- заций	единиц	в % к общему коли- честву органи- заций	единиц	в % к общему коли- честву органи- заций
<b>Всего</b>	<b>35433</b>	<b>2387</b>	<b>6.7</b>	<b>30992</b>	<b>87.5</b>	<b>218</b>	<b>0.6</b>
из них:							
сельское, лесное хозяйство, охота, рыболовство и рыбоводство	1223	30	2.5	1172	95.8	4	0.3
в том числе:							
растениеводство и животноводство, охота и предоставление соответствующих услуг в этих областях	1082	13	1.2	1051	97.1	4	0.4

	Количество организаций, единиц	из них по формам собственности					
		государственная и муниципальная		частная		смешанная российская	
		единиц	в % к общему количеству организаций	единиц	в % к общему количеству организаций	единиц	в % к общему количеству организаций
лесоводство и лесозаготовки	121	16	13.2	103	85.1	-	-
рыболовство и рыбоводство	20	1	5.0	18	90.0	-	-
добыча полезных ископаемых	102	2	2.0	98	96.1	1	1.0
обрабатывающие производства	3234	10	0.3	3110	96.2	19	0.6
из них:							
производство пищевых продуктов	268	3	1.1	254	94.8	1	0.4
производство напитков	42	-	-	40	95.2	-	-
производство табачных изделий	10	-	-	9	90.0	-	-
производство текстильных изделий	71	1	1.4	67	94.4	-	-
производство одежды	166	-	-	152	91.6	3	1.8
производство кожи и изделий из кожи	29	-	-	25	86.2	-	-
обработка древесины и производство изделий из дерева и пробки, кроме мебели, производство изделий из соломки и материалов для плетения	270	1	0.4	258	95.6	4	1.5
производство бумаги и бумажных изделий	60	-	-	58	96.7	-	-
деятельность полиграфическая и копирование носителей информации	137	-	-	133	97.1	-	-
производство кокса и нефтепродуктов	10	-	-	9	90.0	-	-
производство химических веществ и химических продуктов	129	-	-	123	95.3	1	0.8
производство лекарственных средств и материалов, применяемых в медицинских целях	10	-	-	9	90.0	-	-
производство резиновых и пластмассовых изделий	211	-	-	200	94.8	1	0.5
производство прочей неметаллической минеральной продукции	219	-	-	218	99.5	-	-
производство металлургическое	37	-	-	37	100	-	-

	Количество организаций, единиц	из них по формам собственности					
		государственная и муниципальная		частная		смешанная российская	
		единиц	в % к общему количеству организаций	единиц	в % к общему количеству организаций	единиц	в % к общему количеству организаций
производство готовых металлических изделий, кроме машин и оборудования	537	-	-	528	98.3	1	0.2
производство компьютеров, электронных и оптических изделий	66	2	3.0	59	89.4	2	3.0
производство электрического оборудования	80	-	-	78	97.5	-	-
производство машин и оборудования, не включенных в другие группировки	240	1	0.4	225	93.8	-	-
производство автотранспортных средств, прицепов и полуприцепов	53	-	-	52	98.1	-	-
производство прочих транспортных средств и оборудования	61	-	-	52	85.2	6	9.8
производство мебели	171	-	-	171	100	-	-
производство прочих готовых изделий	95	1	1.1	93	97.9	-	-
обеспечение электрической энергией, газом и паром; кондиционирование воздуха	203	44	21.7	145	71.4	10	4.9
в том числе:							
производство, передача и распределение электроэнергии	61	4	6.6	53	86.9	2	3.3
производство и распределение газообразного топлива	17	-	-	11	64.7	6	35.3
производство, передача и распределение пара и горячей воды;							
кондиционирование воздуха	125	40	32.0	81	64.8	2	1.6
водоснабжение; водоотведение, организация сбора и утилизации отходов, деятельность по ликвидации загрязнений	252	23	9.1	225	89.3	1	0.4
строительство	4676	8	0.2	4614	98.7	5	0.1
торговля оптовая и розничная; ремонт автотранспортных средств и мотоциклов	9431	12	0.1	9252	98.1	5	0.1
в том числе:							

	Количество организаций, единиц	из них по формам собственности					
		государственная и муниципальная		частная		смешанная российская	
		единиц	в % к общему количеству организаций	единиц	в % к общему количеству организаций	единиц	в % к общему количеству организаций
торговля оптовая и розничная автотранспортными средствами и мотоциклами и их ремонт	1554	1	0.1	1535	98.8	-	-
торговля оптовая, кроме оптовой торговли автотранспортными средствами и мотоциклами	5907	5	0.1	5823	98.6	3	0.1
торговля розничная, кроме торговли автотранспортными средствами и мотоциклами	1970	6	0.3	1894	96.1	2	0.1
транспортировка и хранение	1890	71	3.8	1793	94.9	10	0.5
из них:							
деятельность сухопутного и трубопроводного транспорта	927	47	5.1	867	93.5	6	0.6
складское хозяйство и вспомогательная транспортная деятельность	897	21	2.3	866	96.5	2	0.2
деятельность почтовой связи и курьерская деятельность	34	3	8.8	30	88.2	-	-
деятельность гостиниц и предприятий общественного питания	767	9	1.2	733	95.6	5	0.7
в том числе:							
деятельность по предоставлению мест для временного проживания	167	8	4.8	150	89.8	4	2.4
деятельность по предоставлению продуктов питания и напитков	600	1	0.2	583	97.2	1	0.2
деятельность в области информации и связи	884	44	5.0	806	91.2	10	1.1
из нее:							
деятельность издательская	119	19	16.0	94	79.0	2	1.7
деятельность в сфере телекоммуникаций	81	4	4.9	70	86.4	2	2.5
деятельность в области информационных технологий	174	11	6.3	160	92.0	1	0.6
деятельность финансовая и страховая	414	10	2.4	325	78.5	17	4.1
деятельность по операциям с недвижимым имуществом	3568	47	1.3	3470	97.3	34	1.0

	Количество организаций, единиц	из них по формам собственности					
		государственная и муниципальная		частная		смешанная российская	
		единиц	в % к общему количеству организаций	единиц	в % к общему количеству организаций	единиц	в % к общему количеству организаций
деятельность профессиональная, научная и техническая	2400	95	4.0	2207	92.0	73	3.0
из нее:							
научные исследования и разработки	296	18	6.1	215	72.6	58	19.6
деятельность административная и сопутствующие дополнительные услуги	1368	50	3.7	1307	95.5	3	0.2
из нее							
деятельность туристических агентств и прочих организаций, предоставляющих услуги в сфере туризма	349	9	2.6	336	96.3	2	0.6
государственное управление и обеспечение военной безопасности; социальное обеспечение	597	572	95.8	25	4.2	-	-
образование	1239	981	79.2	233	18.8	7	0.6
деятельность в области здравоохранения и социальных услуг	649	170	26.2	453	69.8	3	0.5
из нее							
деятельность в области здравоохранения	466	72	15.5	388	83.3	2	0.4
деятельность в области культуры, спорта, организации досуга и развлечений	737	193	26.2	466	63.2	5	0.7
из нее:							
деятельность библиотек, архивов, музеев и прочих объектов культуры	114	58	50.9	53	46.5	-	-
деятельность в области спорта, отдыха, и развлечений	450	62	13.8	316	70.2	4	0.9

**Распределение индивидуальных предпринимателей,  
прошедших государственную регистрацию (перерегистрацию)  
по видам экономической деятельности  
на 1 июля 2020 г.<sup>1)</sup>**

	Количество предпринимателей		В % к количеству предпринимателей	
	человек	в % к итогу	на 1 июля 2019	на 1 апреля 2020
<b>Всего</b>	<b>32786</b>	<b>100</b>	<b>97.3</b>	<b>99.5</b>
из них:				
сельское, лесное хозяйство, охота, рыболовство и рыбоводство	705	2.2	95.3	100.1
в том числе:				
растениеводство и животноводство, охота и предоставление соответствующих услуг в этих областях	540	1.6	92.5	100.0
лесоводство и лесозаготовки	144	0.4	104.3	100.7
рыболовство и рыбоводство	21	0.1	116.7	100.0
добыча полезных ископаемых	3	0.0	75.0	100.0
обрабатывающие производства	1887	5.8	98.0	99.1
из них:				
производство пищевых продуктов	187	0.6	103.3	97.9
производство напитков	1	0.0	100.0	100.0
производство табачных изделий	-	-	-	-
производство текстильных изделий	59	0.2	103.5	101.7
производство одежды	178	0.5	92.2	96.7
производство кожи и изделий из кожи	16	0.0	114.3	100.0
обработка древесины и производство изделий из дерева и пробки, кроме мебели, производство изделий из соломки и материалов для плетения	261	0.8	92.9	99.6
производство бумаги и бумажных изделий	8	0.0	100.0	100.0
деятельность полиграфическая и копирование носителей информации	104	0.3	94.5	97.2
производство кокса и нефтепродуктов	1	0.0	100.0	100.0
производство химических веществ и химических продуктов	15	0.0	100.0	100.0
производство лекарственных средств и материалов, применяемых в медицинских целях	-	-	-	-
производство резиновых и пластмассовых изделий	52	0.2	104.0	102.0
производство прочей неметаллической минеральной продукции	110	0.3	87.3	97.3
производство металлургическое	6	0.0	100.0	85.7
производство готовых металлических изделий, кроме машин и оборудования	268	0.8	100.4	101.5

	Количество предпринимателей		В % к количеству предпринимателей	
	человек	в % к итогу	на 1 июля 2019	на 1 апреля 2020
производство компьютеров, электронных и оптических изделий	22	0.1	84.6	91.7
производство электрического оборудования	14	0.0	107.7	100.0
производство машин и оборудования, не включенных в другие группировки	32	0.1	100.0	100.0
производство автотранспортных средств, прицепов и полуприцепов	6	0.0	85.7	100.0
производство прочих транспортных средств и оборудования	6	0.0	150.0	120.0
производство мебели	253	0.8	99.6	101.2
производство прочих готовых изделий	101	0.3	108.6	98.1
обеспечение электрической энергией, газом и паром; кондиционирование воздуха	16	0.0	88.9	94.1
водоснабжение; водоотведение, организация сбора и утилизации отходов, деятельность по ликвидации загрязнений	66	0.2	104.8	108.2
строительство	2524	7.7	105.8	102.6
торговля оптовая и розничная; ремонт автотранспортных средств и мотоциклов	13437	41.0	91.6	98.9
в том числе:				
торговля оптовая и розничная автотранспортными средствами и мотоциклами и их ремонт	1606	4.9	94.1	99.9
торговля оптовая, кроме оптовой торговли автотранспортными средствами и мотоциклами	2740	8.4	88.4	97.5
торговля розничная, кроме торговли автотранспортными средствами и мотоциклами	9091	27.7	92.1	99.2
транспортировка и хранение	4134	12.6	98.1	99.6
из них:				
деятельность сухопутного и трубопроводного транспорта	3705	11.3	99.0	99.8
складское хозяйство и вспомогательная транспортная деятельность	369	1.1	87.9	97.1
деятельность почтовой связи и курьерская деятельность	50	0.2	138.9	111.1
деятельность гостиниц и предприятий общественного питания	797	2.4	103.2	99.6
в том числе:				
деятельность по предоставлению мест для временного проживания	83	0.3	94.3	100.0
деятельность по предоставлению продуктов питания и напитков	714	2.2	104.4	99.6
деятельность в области информации и связи	1102	3.4	107.3	100.9



	Количество предпринимателей		В % к количеству предпринимателей	
	человек	в % к итогу	на 1 июля 2019	на 1 апреля 2020
из нее:				
деятельность издательская	41	0.1	80.4	100.0
деятельность в сфере телекоммуникаций	33	0.1	97.1	97.1
деятельность в области информационных технологий	181	0.6	104.6	97.3
деятельность финансовая и страховая	223	0.7	101.8	98.7
деятельность по операциям с недвижимым имуществом	1592	4.9	104.5	100.1
деятельность профессиональная, научная и техническая	2281	7.0	101.8	99.1
из нее				
научные исследования и разработки	48	0.1	102.1	100.0
деятельность административная и сопутствующие дополнительные услуги	1020	3.1	106.3	99.5
из нее				
деятельность туристических агентств и прочих организаций, предоставляющих услуги в сфере туризма	129	0.4	105.7	97.0
государственное управление и обеспечение военной безопасности; социальное обеспечение	7	0.0	116.7	140.0
образование	329	1.0	111.5	97.1
деятельность в области здравоохранения и социальных услуг	212	0.6	101.0	99.5
из нее:				
деятельность в области здравоохранения	166	0.5	99.4	100.6
деятельность в области культуры, спорта, организации досуга и развлечений	533	1.6	103.9	97.8
из нее:				
деятельность в области спорта, отдыха и развлечений	333	1.0	105.0	96.8

<sup>1)</sup> В соответствии с Федеральным законом от 8 августа 2001 г. № 129-ФЗ "О государственной регистрации юридических лиц и индивидуальных предпринимателей".

## 2. ДЕМОГРАФИЯ ОРГАНИЗАЦИЙ<sup>1)</sup>

В январе-июне 2020 г. зарегистрировано 1118 организаций против 1464 организаций в январе-июне 2019 г. Официально ликвидировано 2211 организаций (в январе-июне 2019 г. – 3772 организации).

### Демография организаций по видам экономической деятельности (единиц)

	Количество зарегистрированных организаций				Количество официально ликвидированных организаций			
	всего		на 1000 организаций, учтенных органами государственной статистики		всего		на 1000 организаций, учтенных органами государственной статистики	
	июнь	январь- июнь	июнь	январь- июнь	июнь	январь- июнь	июнь	январь- июнь
<b>Всего</b>	<b>183</b>	<b>1118</b>	<b>5.2</b>	<b>31.5</b>	<b>329</b>	<b>2211</b>	<b>9.4</b>	<b>62.3</b>
из них:								
сельское, лесное хозяйство, охота, рыболовство и рыбоводство	1	11	0.8	8.9	6	45	4.9	36.3
в том числе:								
растениеводство и животноводство, охота и предостав- ление соответству- ющих услуг в этих областях	1	10	0.9	9.1	6	39	5.5	35.6
лесоводство и лесозаготовки	-	1	-	8.2	-	5	-	40.8
рыболовство и рыбоводство	-	-	-	-	-	1	-	51.3
добыча полезных ископаемых	-	3	-	30.2	1	2	9.9	20.1
обрабатывающие производства	15	94	4.7	28.8	30	181	9.3	55.4
из них:								
производство пищевых продуктов	1	8	3.8	29.5	1	16	3.8	58.9
производство напитков	-	-	-	-	2	2	47.6	48.2
производство табачных изделий	-	-	-	-	-	-	-	-
производство текстильных изделий	-	-	-	-	-	4	-	55.6
производство одежды	-	2	-	11.4	1	15	6.0	85.7
производство кожи и изделий из кожи	-	1	-	35.1	-	-	-	-

	Количество зарегистрированных организаций				Количество официально ликвидированных организаций			
	всего		на 1000 организаций, учтенных органами государственной статистики		всего		на 1000 организаций, учтенных органами государственной статистики	
	июнь	январь- июнь	июнь	январь- июнь	июнь	январь- июнь	июнь	январь- июнь
обработка древесины и производство изде- лий из дерева и проб- ки, кроме мебели, производство изделий из соломки и матери- алов для плетения	2	7	7.4	25.2	5	23	18.5	82.9
производство бумаги и бумажных изделий	1	3	16.7	49.6	1	4	16.7	66.1
деятельность поли- графическая и копирование носителей информации	-	4	-	29.5	-	2	-	14.8
производство кокса и нефтепродуктов	-	-	-	-	-	-	-	-
производство химических веществ и химических продуктов	-	6	-	47.1	-	2	-	15.7
производство лекарственных средств и материалов, применяемых в медицинских целях	-	-	-	-	-	1	-	111.1
производство резиновых и пластмассовых изделий	-	4	-	18.3	3	14	14.2	64.1
производство прочей неметаллической минеральной продукции	1	3	4.6	13.5	3	15	13.7	67.3
производство металлургическое	-	1	-	26.3	-	3	-	78.9
производство гото- вых металлических изделий, кроме ма- шин и оборудования	1	16	1.9	29.4	6	33	11.2	60.7
производство ком- пьютеров, электрон- ных и оптических изделий	-	-	-	-	-	2	-	30.5

	Количество зарегистрированных организаций				Количество официально ликвидированных организаций			
	всего		на 1000 организаций, учтенных органами государственной статистики		всего		на 1000 организаций, учтенных органами государственной статистики	
	июнь	январь- июнь	июнь	январь- июнь	июнь	январь- июнь	июнь	январь- июнь
производство электрического оборудования	1	4	12.6	49.7	-	4	-	49.7
производство машин и оборудования, не включенных в другие группировки	-	6	-	24.8	2	9	8.3	37.2
производство автотранспортных средств, прицепов и полуприцепов	-	-	-	-	1	5	19.0	92.6
производство прочих транспортных средств и оборудования	1	3	17.5	51.7	3	7	52.6	120.7
производство мебели	4	15	23.7	88.8	-	11	-	65.1
производство прочих готовых изделий	-	2	-	21.1	-	1	-	10.5
обеспечение электри- ческой энергией, газом и паром; кондициони- рование воздуха	-	1	-	5.1	-	5	-	25.4
водоснабжение; водо- отведение, организа- ция сбора и утилиза- ции отходов, деятель- ность по ликвидации загрязнений	2	8	8.0	31.2	2	18	8.0	70.2
строительство	39	256	8.4	54.4	52	377	11.1	80.1
торговля оптовая и розничная; ремонт автотранспортных средств и мотоциклов	61	362	6.5	37.4	133	890	14.1	92.1
в том числе: торговля оптовая и розничная авто- транспортными средствами и мото- циклами и их ремонт	18	79	11.6	50.0	21	142	13.6	90.0
торговля оптовая, кроме оптовой торговли автотранс- портными средствами и мотоциклами	37	236	6.2	38.7	93	623	15.7	102.3

	Количество зарегистрированных организаций				Количество официально ликвидированных организаций			
	всего		на 1000 организаций, учтенных органами государственной статистики		всего		на 1000 организаций, учтенных органами государственной статистики	
	июнь	январь- июнь	июнь	январь- июнь	июнь	январь- июнь	июнь	январь- июнь
торговля розничная, кроме торговли автотранспортными средствами и мотоциклами	6	47	3.1	23.5	19	125	9.7	62.6
транспортировка и хранение	10	67	5.5	36.0	21	125	11.4	67.2
из них:								
деятельность сухопутного и трубопроводного транспорта	8	52	9.1	58.2	12	81	13.6	90.7
складское хозяйство и вспомогательная транспортная деятельность	2	15	2.3	16.6	8	40	9.0	44.4
деятельность почтовой связи и курьерская деятельность	-	-	-	-	-	3	-	90.9
деятельность гостиниц и предприятий общественного питания	3	24	3.9	31.2	8	42	10.5	54.6
в том числе:								
деятельность по предоставлению мест для временного проживания	1	6	6.1	36.4	1	9	6.1	54.5
деятельность по предоставлению продуктов питания и напитков	2	18	3.3	29.8	7	33	11.7	54.6
деятельность в области информации и связи	5	25	5.8	28.5	8	64	9.3	73.0
из нее:								
деятельность издательская	-	2	-	16.3	1	14	8.5	113.8
деятельность в сфере телекоммуникаций	1	3	14.7	43.5	-	4	-	58.0
деятельность в области информа- ционных технологий	1	8	5.8	45.2	3	17	17.3	96.0
деятельность финан- совая и страховая	2	8	5.6	22.2	3	21	8.5	58.3

	Количество зарегистрированных организаций				Количество официально ликвидированных организаций			
	всего		на 1000 организаций, учтенных органами государственной статистики		всего		на 1000 организаций, учтенных органами государственной статистики	
	июнь	январь- июнь	июнь	январь- июнь	июнь	январь- июнь	июнь	январь- июнь
деятельность по операциям с недвижимым имуществом	4	35	1.1	9.8	17	82	4.8	22.9
деятельность профессиональная, научная и техническая	16	89	6.8	37.3	24	139	10.2	58.3
из нее научные исследования и разработки	2	5	7.1	17.6	-	6	-	21.1
деятельность административная и сопутствующие дополнительные услуги	14	79	10.3	57.8	15	92	11.0	67.3
из нее деятельность туристических агентств и прочих организаций, предоставляющих услуги в сфере туризма	1	8	2.9	22.7	5	15	14.3	42.5
государственное управление и обеспечение военной безопасности; социальное обеспечение	-	2	-	4.1	-	11	-	22.7
образование	1	6	0.8	4.9	1	13	0.8	10.5
деятельность в области здравоохранения и социальных услуг	6	15	9.5	23.5	1	17	1.6	26.7
из нее деятельность в области здравоохранения	4	10	8.8	22.0	1	12	2.2	26.3
деятельность в области культуры, спорта, организации досуга и развлечений	2	17	2.8	23.3	2	23	2.8	31.6

<sup>1)</sup> Исключая филиалы, представительства и другие обособленные подразделения юридических лиц.

**Демография организаций по формам собственности**  
(единиц)

	Количество зарегистрированных организаций				Количество официально ликвидированных организаций			
	всего		на 1000 организаций, учтенных органами государственной статистики		всего		на 1000 организаций, учтенных органами государственной статистики	
	июнь	январь- июнь	июнь	январь- июнь	июнь	январь- июнь	июнь	январь- июнь
<b>Всего</b>	<b>183</b>	<b>1118</b>	<b>5.2</b>	<b>31.5</b>	<b>329</b>	<b>2211</b>	<b>9.4</b>	<b>62.3</b>
в том числе по формам собственности:								
российская	183	1103	5.3	31.4	327	2192	9.4	62.3
в том числе:								
государственная	-	1	-	2.2	-	10	-	22.5
из нее:								
федеральная	-	-	-	-	-	8	-	57.6
субъектов Российской Федерации	-	1	-	3.3	-	2	-	6.5
муниципальная	-	4	-	2.3	-	13	-	7.6
частная	182	1082	5.9	34.5	324	2123	10.5	67.6
российских граждан, постоянно проживающих за границей	-	-	-	-	-	-	-	-
потребительской кооперации	-	-	-	-	-	-	-	-
общественных и религиозных организаций (объединений)	1	16	0.7	11.6	2	43	1.5	31.0
смешанная российская	-	-	-	-	1	3	5.5	16.6
иностранная	-	12	-	59.7	1	12	5.0	59.7
совместная российская и иностранная	-	3	-	22.6	1	7	7.8	52.8

## V. ЦЕНЫ

### Индексы цен и тарифов (на конец периода; в процентах)

	К предыдущему месяцу			Июль 2020 к		Январь- июль 2020 к январю- июлю 2019	Справочно июль 2019 к декабрю 2018
	май 2020	июнь 2020	июль 2020	июлю 2019	декабрю 2019		
Индекс потребительских цен	100.3	100.5	100.5	104.4	103.8	103.6	103.2
Индекс цен производителей промышленных товаров <sup>1)</sup>	101.1	99.7	100.0	103.6	102.5	104.1	102.0
Индекс цен на продукцию (затраты, услуги) инвестиционного назначения	99.6	99.2	101.0	105.4	103.7	104.7	101.8
Индекс тарифов на грузовые перевозки	100.0	100.0	100.0	103.3	103.3	103.3	103.7

<sup>1)</sup> На товары, предназначенные для реализации на внутреннем рынке.

### Индексы потребительских цен и цен производителей промышленных товаров (на конец месяца; в процентах к предыдущему месяцу)

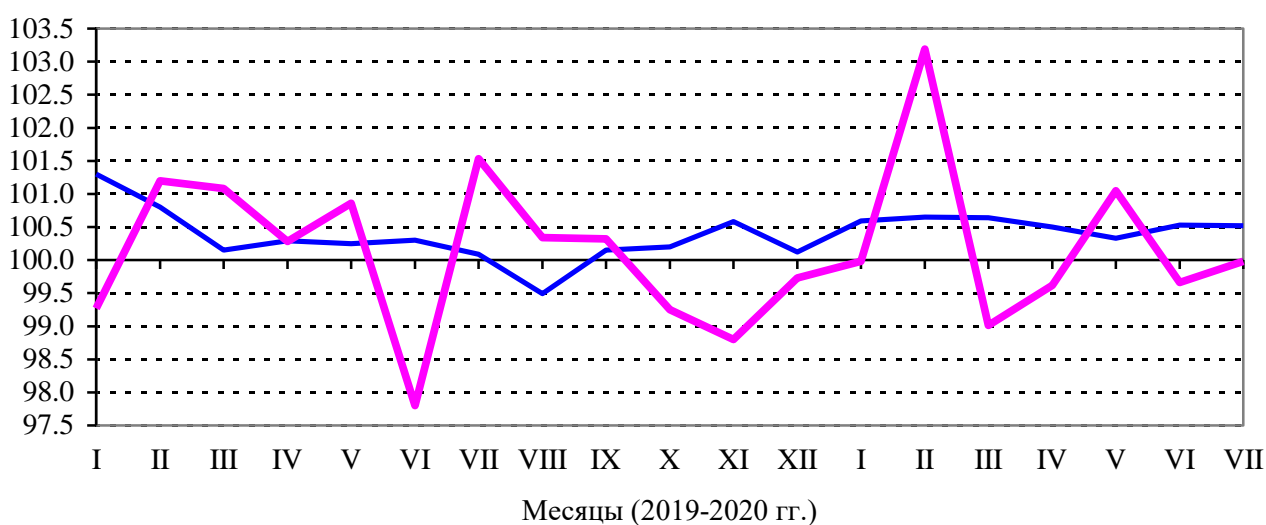

— Потребительские цены

— Цены производителей промышленных товаров



# 1. ПОТРЕБИТЕЛЬСКИЕ ЦЕНЫ

В июле 2020 г. индекс потребительских цен по отношению к предыдущему месяцу составил 100.5 процента, в том числе на продовольственные товары – 100.3, непродовольственные товары – 100.6, платные услуги населению – 100.8 процента.

## Индексы потребительских цен и тарифов на товары и платные услуги населению (на конец периода; в процентах)

	Всего		в том числе на					
	к преды- дущему периоду	к декабрю предыду- щего года	продовольственные товары		непродовольственные товары		платные услуги населению	
			к преды- дущему периоду	к декабрю предыду- щего года	к преды- дущему периоду	к декабрю предыду- щего года	к преды- дущему периоду	к декабрю предыду- щего года
<b>2019</b>								
январь	101.3	101.3	101.7	101.7	100.8	100.8	101.2	101.2
февраль	100.8	102.1	101.2	103.0	100.3	101.1	100.9	102.1
март	100.2	102.3	99.9	102.9	100.3	101.4	100.3	102.4
<b>I квартал</b>	<b>102.3</b>	<b>102.3</b>	<b>102.9</b>	<b>102.9</b>	<b>101.4</b>	<b>101.4</b>	<b>102.4</b>	<b>102.4</b>
апрель	100.3	102.6	100.4	103.3	100.3	101.8	100.1	102.5
май	100.3	102.8	100.0	103.3	100.2	102.0	100.6	103.1
июнь	100.3	103.2	100.0	103.2	100.1	102.1	101.0	104.1
<b>II квартал</b>	<b>100.8</b>	<b>103.2</b>	<b>100.3</b>	<b>103.2</b>	<b>100.6</b>	<b>102.1</b>	<b>101.7</b>	<b>104.1</b>
июль	100.1	103.2	99.4	102.6	100.3	102.3	100.8	104.9
август	99.5	102.7	98.5	101.0	100.2	102.6	99.9	104.9
сентябрь	100.2	102.9	99.9	100.9	100.5	103.1	100.1	104.9
<b>III квартал</b>	<b>99.7</b>	<b>102.9</b>	<b>97.8</b>	<b>100.9</b>	<b>101.0</b>	<b>103.1</b>	<b>100.8</b>	<b>104.9</b>
октябрь	100.2	103.1	99.9	100.8	100.8	103.9	100.0	105.0
ноябрь	100.6	103.7	100.2	101.0	100.6	104.5	101.0	106.0
декабрь	100.1	103.8	100.6	101.6	100.3	104.8	99.4	105.4
<b>IV квартал</b>	<b>100.9</b>	<b>103.8</b>	<b>100.7</b>	<b>101.6</b>	<b>101.6</b>	<b>104.8</b>	<b>100.4</b>	<b>105.4</b>
<b>2020</b>								
январь	100.6	100.6	100.9	100.9	100.6	100.6	100.3	100.3
февраль	100.7	101.2	101.0	101.9	100.1	100.7	100.9	101.2
март	100.6	101.9	101.3	103.1	100.6	101.3	99.9	101.0
<b>I квартал</b>	<b>101.9</b>	<b>101.9</b>	<b>103.1</b>	<b>103.1</b>	<b>101.3</b>	<b>101.3</b>	<b>101.0</b>	<b>101.0</b>
апрель	100.5	102.4	101.1	104.2	100.4	101.7	99.9	101.0
май	100.3	102.7	100.1	104.4	100.4	102.1	100.5	101.4
июнь	100.5	103.3	101.0	105.4	100.3	102.4	100.3	101.7
<b>II квартал</b>	<b>101.4</b>	<b>103.3</b>	<b>102.2</b>	<b>105.4</b>	<b>101.1</b>	<b>102.4</b>	<b>100.7</b>	<b>101.7</b>
июль	100.5	103.8	100.3	105.7	100.6	102.9	100.8	102.5

### Индексы потребительских цен (на конец месяца; в процентах к декабрю предыдущего года)

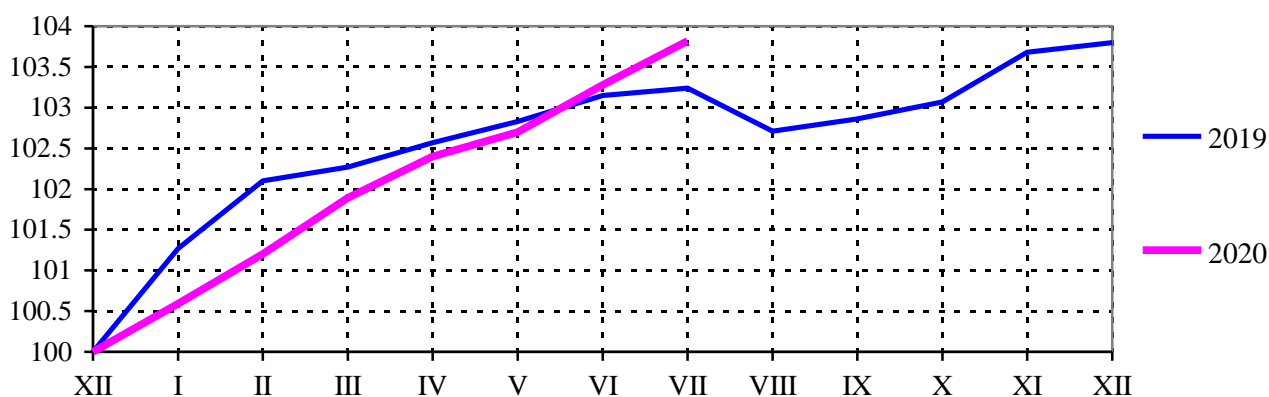

В июле 2020 г. индекс цен на **продовольственные товары**, включая алкогольные напитки, составил 100.3 процента (в июле 2019 г. – 99.4%).

### Индексы цен на отдельные группы и виды продовольственных товаров (на конец периода; в процентах)

	К предыдущему месяцу			Июль 2020 к		Январь-июль 2020 к январю-июлю 2019	Справочно июль 2019 к декабрю 2018
	май 2020	июнь 2020	июль 2020	июлю 2019	декабрю 2019		
Продовольственные товары без алкогольных напитков	100.2	101.1	100.4	105.5	106.3	102.8	102.1
хлеб и хлебо-булочные изделия	101.0	101.4	99.9	105.4	104.5	105.7	105.9
мука	100.8	103.5	100.9	109.6	115.4	105.9	105.2
крупа и бобовые	102.8	103.8	99.4	126.4	119.2	118.6	106.4
макаронные изделия	100.2	101.0	101.0	109.7	107.1	108.4	106.1
мясо и птица	99.4	100.6	101.3	99.4	100.7	97.7	98.6
рыба и морепродукты	100.3	99.1	101.0	101.2	102.6	103.2	108.4
молоко и молочная продукция	100.2	100.2	99.3	104.0	101.9	104.6	101.4
сыр	100.0	98.0	100.1	101.4	99.9	103.9	104.1
масло сливочное	99.8	101.9	100.0	110.2	103.8	109.8	103.2
масло подсолнечное	100.8	98.9	101.3	102.2	104.3	100.1	100.0
яйца	97.4	93.4	99.7	108.0	93.1	97.9	76.5
сахар-песок	101.2	96.5	102.0	90.6	121.4	74.6	83.0
кондитерские изделия	101.2	101.8	101.6	106.5	104.5	103.1	101.6
плодоовощная продукция	98.9	105.4	98.4	112.9	128.0	100.5	106.1
Алкогольные напитки	100.0	99.6	99.7	99.5	101.8	100.0	106.0

**Стоимость условного (минимального) набора продуктов питания** по Ярославской области на конец июля 2020 г. составила 4404.8 рубля в расчете на месяц и снизилась по сравнению с предыдущим месяцем на 1.3 процента (в июле 2019 г. – на 2.7%).

Средние цены на отдельные продукты питания на потребительском рынке представлены ниже:

(на конец месяца; рублей за килограмм)

	Декабрь 2019	Январь 2020	Март 2020	Июнь 2020	Июль 2020	<u>Справочно</u> июль 2019
Говядина (кроме бескостного мяса)	338.33	354.26	357.11	367.90	369.48	340.82
Рыба мороженая неразделанная	151.29	154.53	151.20	151.40	151.44	160.22
Масло сливочное	633.14	629.87	649.33	655.45	655.43	602.87
Масло подсолнечное	99.38	101.48	100.68	103.58	104.90	101.39
Молоко питьевое цельное пастеризованное, за литр	48.84	47.34	48.23	48.78	48.12	48.94
Сыры сычужные твердые	551.10	567.24	580.31	562.35	561.12	544.76
Яйца, за десяток	61.32	62.10	61.08	58.03	57.86	52.83
Сахар-песок	27.47	27.24	31.05	32.70	33.36	36.81
Мука пшеничная	34.66	35.03	36.02	39.47	39.82	36.49
Хлеб ржано-пшеничный	38.98	39.99	41.05	42.78	42.74	39.74
Хлебобулочные изделия из муки высшего сорта	64.67	64.17	64.67	65.89	65.94	64.10
Макаронные изделия	72.81	73.19	75.82	77.79	79.16	70.39
Рис	72.43	70.55	74.07	84.76	85.80	68.52
Картофель	17.45	18.44	20.43	41.44	35.29	35.72
Капуста свежая	17.29	18.33	22.83	26.20	26.98	27.36
Лук репчатый	23.86	26.16	32.05	38.24	32.26	43.01
Яблоки	86.00	88.38	98.04	141.46	155.41	109.86
Водка крепостью 40% об. спирта и выше, за литр	598.51	610.09	614.99	622.26	615.40	642.15

Цены на **непродовольственные товары** в июле 2020 г. выросли на 0.6 процента (в июле 2019 г. – на 0.3%).

**Индексы цен на отдельные группы непродовольственных товаров**  
(на конец периода; в процентах)

	К предыдущему месяцу			Июль 2020 к		Январь-июль 2020 к январю-июлю 2019	Справочно июль 2019 к декабрю 2018
	май 2020	июнь 2020	июль 2020	июлю 2019	декабрю 2019		
Ткани	100.0	100.5	100.0	101.5	100.5	101.3	100.2
Одежда и белье	100.0	100.1	100.6	103.9	101.0	104.2	102.2
Обувь	100.0	101.1	100.3	101.5	100.7	100.7	102.2
Моющие и чистящие средства	102.8	98.3	101.5	102.3	103.8	102.7	104.9
Табачные изделия	100.8	100.7	101.2	113.5	105.0	113.0	105.3
Мебель	100.6	100.2	100.5	103.8	101.6	103.2	102.6
Электротовары	100.4	100.4	100.7	102.4	102.9	101.1	101.6
Бумажно-беловые товары	99.0	99.2	103.0	108.4	105.1	106.0	100.7
Телерадиотовары	98.6	99.8	101.0	101.2	103.1	97.5	94.7
Персональные компьютеры	98.7	100.8	97.3	104.3	102.3	104.1	99.6
Строительные материалы	101.2	100.9	100.8	101.8	102.9	100.9	105.2
Медикаменты	100.0	99.7	99.9	111.3	107.5	110.3	104.3
Легковые автомобили	100.4	99.9	100.2	109.3	103.6	108.2	102.0
Дизельное топливо	99.8	100.1	100.2	103.7	99.7	102.7	98.1
Бензин	100.0	100.7	101.0	101.2	101.7	100.6	101.4

Индекс цен на **платные услуги населению** в июле 2020 г. составил, как и в июле 2019 г., – 100.8 процента.

**Индексы цен на отдельные группы и виды платных услуг населению**  
(на конец периода; в процентах)

	К предыдущему месяцу			Июль 2020 к		Январь-июль 2020 к январю-июлю 2019	Справочно июль 2019 к декабрю 2018
	май 2020	июнь 2020	июль 2020	июлю 2019	декабрю 2019		
Жилищно-коммунальные	100.1	99.8	102.5	102.7	102.7	102.4	105.7
Жилищные	100.1	99.5	100.4	102.1	101.3	104.2	109.0
оплата жилья в домах государственного и муниципального жилищных фондов	100.0	100.0	101.4	101.4	101.4	100.6	103.0
содержание и ремонт жилья для граждан собственников жилья в результате приватизации	100.0	100.0	102.0	102.0	102.0	101.0	105.2
услуги по организации и выполнению работ по эксплуатации домов ЖК, ЖСК, ТСЖ	100.8	100.0	100.0	102.1	102.1	102.7	104.3
взносы на капитальный ремонт	100.0	100.0	100.0	104.7	104.7	104.7	117.0
Коммунальные	100.0	100.0	103.8	103.2	103.7	101.4	104.1
обращение с ТКО	100.0	100.0	100.0	97.8	97.8	119.7	129.4
отопление	100.0	100.0	103.0	103.0	103.0	100.5	101.8
водоснабжение холодное	100.0	100.0	104.0	101.4	104.0	101.0	105.3
водоотведение	100.0	100.0	105.3	102.2	105.3	101.4	106.1
горячее водоснабжение	100.0	100.0	104.1	103.9	104.1	100.8	106.5
газоснабжение	100.0	100.0	105.6	105.6	105.6	102.0	103.1
электроснабжение	100.0	100.0	104.1	104.1	104.1	102.3	103.6
Медицинские услуги	100.0	100.6	100.2	100.9	100.9	104.1	106.9
Пассажирского транспорта	104.4	104.5	99.5	108.7	105.9	108.6	107.0
Услуги связи	100.0	100.0	100.0	100.6	101.4	101.4	102.8
Организаций культуры	100.0	100.0	100.0	103.5	102.1	107.3	111.4
Санаторно-оздоровительные	100.0	100.0	102.2	107.2	107.9	107.2	107.8
Дошкольного воспитания	100.0	100.0	100.0	104.7	104.5	104.8	101.2
Платного образования	100.0	100.0	100.0	105.2	100.7	105.1	101.2
Бытовые	100.1	100.0	100.1	110.8	106.0	112.4	106.0
В сфере зарубежного туризма	100.0	100.0	100.0	94.8	100.5	98.2	105.8
Услуги банков	100.8	100.6	96.4	94.6	95.6	97.9	101.0
Правового характера	100.0	100.0	100.0	100.0	100.0	100.2	101.6
Физкультуры и спорта	100.0	100.0	100.0	98.9	98.0	97.9	97.7
Страхования	99.8	100.0	96.7	101.4	97.6	104.5	100.0

Во II квартале 2020 г. по сравнению с I кварталом 2020 г. индексы цен на первичном и вторичном **рынках жилья**, по предварительным данным, составили соответственно 99.9 и 94.1 процента.

### Индексы цен на первичном и вторичном рынках жилья во II квартале 2020 г.

(на конец периода; в процентах к IV кварталу предыдущего года)

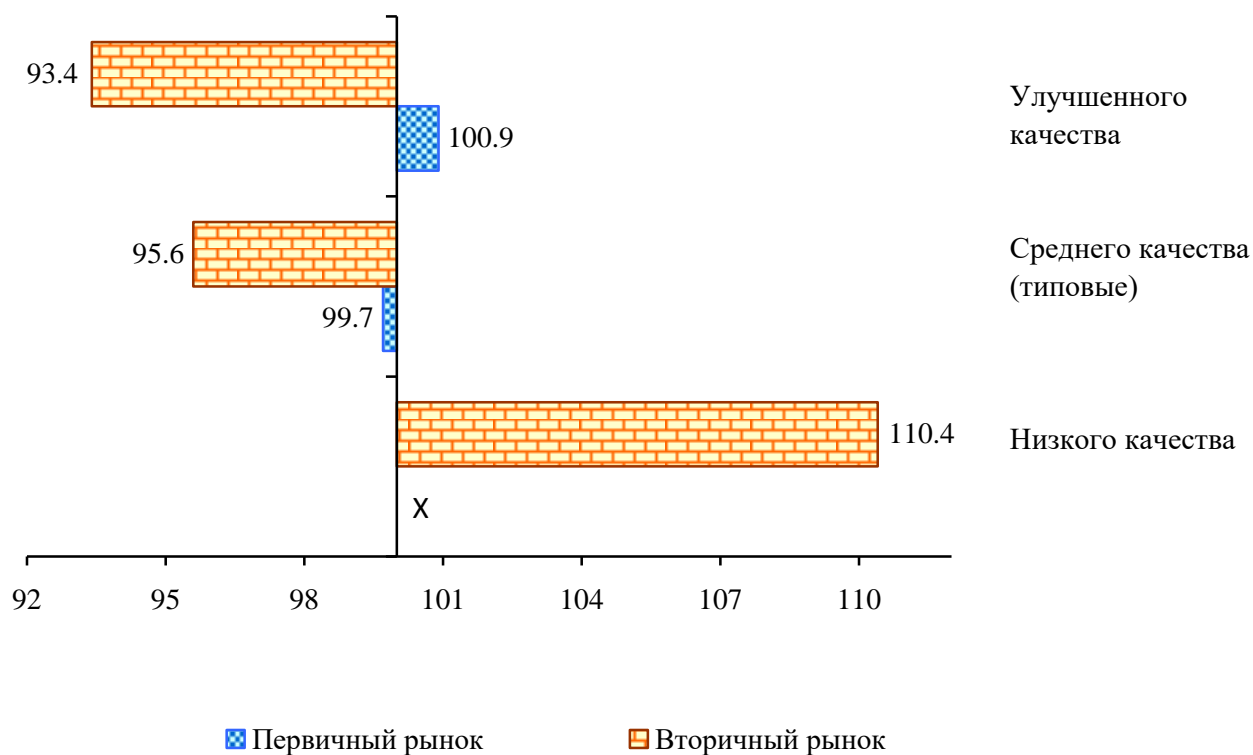

**Индексы цен на рынке жилья**  
(на конец периода)

	Первичный рынок			Вторичный рынок		
	II квартал 2020 в % к		<u>справочно</u> II квартал 2019 в % к IV кварталу 2018	II квартал 2020 в % к		<u>справочно</u> II квартал 2019 в % к IV кварталу 2018
	I кварталу 2020	IV кварталу 2019		I кварталу 2020	IV кварталу 2019	
<b>Все типы квартир</b>	<b>99.9</b>	<b>100.2</b>	<b>100.5</b>	<b>94.1</b>	<b>98.5</b>	<b>102.4</b>
в том числе:						
низкого качества	x	x	x	100.1	110.4	104.0
среднего качества ( типовые)	99.7	99.7	105.8	92.9	95.6	103.0
улучшенной планировки	100.3	100.9	99.9	90.1	93.4	101.7

**Средние цены жилых помещений разных типов**  
**на первичном и вторичном рынках жилья**  
(на конец квартала; рублей за 1 кв.метр общей площади)

	Первичный рынок			Вторичный рынок		
	I квартал 2020	II квартал 2020	<u>справочно</u> II квартал 2019	I квартал 2020	II квартал 2020	<u>справочно</u> II квартал 2019
<b>Все типы квартир</b>	<b>52823</b>	<b>52764</b>	<b>53245</b>	<b>48657</b>	<b>45771</b>	<b>46472</b>
в том числе:						
низкого качества	x	x	x	44181	44239	41245
среднего качества ( типовые)	53485	53299	47968	47782	44373	41841
улучшенной планировки	51412	51556	54057	57430	51746	50324

## 2. ЦЕНЫ ПРОИЗВОДИТЕЛЕЙ

**Индекс цен производителей промышленных товаров** в июле 2020 г., относительно предыдущего месяца, по предварительным данным, составил 100.0 процента, в том числе индекс цен на продукцию добычи полезных ископаемых – 100.0, обрабатывающих производств – 99.4, обеспечения электрической энергией, газом и паром; кондиционирования воздуха – 102.9, водоснабжения; водоотведения, организации сбора и утилизации отходов, деятельности по ликвидации загрязнений – 107.5 процента.

### Индекс цен производителей промышленных товаров (на конец периода; в процентах)

	Всего		в том числе по видам деятельности					
	к преды- дущему периоду	к декабрю предыду- щего года	обрабатывающие производства		обеспечение электрической энергией, газом и паром; кондиционирование воздуха		водоснабжение; водоотведение, организация сбора и утилизации отходов, деятельность по ликвидации загрязнений	
			к преды- дущему периоду	к декабрю предыду- щего года	к преды- дущему периоду	к декабрю предыду- щего года	к преды- дущему периоду	к декабрю предыду- щего года
<b>2019</b>								
январь	99.3	99.3	99.4	99.4	97.8	97.8	100.0	100.0
февраль	101.2	100.5	101.3	100.7	101.3	99.1	100.0	100.0
март	101.1	101.6	101.0	101.7	101.6	100.8	100.0	100.0
<b>I квартал</b>	<b>101.6</b>	<b>101.6</b>	<b>101.7</b>	<b>101.7</b>	<b>100.8</b>	<b>100.8</b>	<b>100.0</b>	<b>100.0</b>
апрель	100.3	101.9	100.4	102.2	99.2	100.0	100.0	100.0
май	100.9	102.7	100.7	102.9	102.1	102.1	100.0	100.0
июнь	97.8	100.5	97.4	100.2	100.3	102.4	100.0	100.0
<b>II квартал</b>	<b>98.9</b>	<b>100.5</b>	<b>98.5</b>	<b>100.2</b>	<b>101.6</b>	<b>102.4</b>	<b>100.0</b>	<b>100.0</b>
июль	101.5	102.0	101.5	101.7	100.6	103.0	105.5	105.5
август	100.3	102.3	99.1	100.8	110.0	113.3	100.0	105.5
сентябрь	100.3	102.7	101.0	101.8	95.7	108.4	100.0	105.5
<b>III квартал</b>	<b>102.2</b>	<b>102.7</b>	<b>101.6</b>	<b>101.8</b>	<b>105.8</b>	<b>108.4</b>	<b>105.5</b>	<b>105.5</b>
октябрь	99.3	101.9	98.9	100.7	101.5	110.0	100.0	105.5
ноябрь	98.8	100.6	99.0	99.7	96.7	106.4	100.0	105.5
декабрь	99.7	100.4	100.0	99.7	98.0	104.3	100.0	105.5
<b>IV квартал</b>	<b>97.8</b>	<b>100.4</b>	<b>97.9</b>	<b>99.7</b>	<b>96.2</b>	<b>104.3</b>	<b>100.0</b>	<b>105.5</b>
<b>2020</b>								
январь	100.0	100.0	99.8	99.8	101.5	101.5	100.0	100.0
февраль	103.2	103.2	104.0	103.8	97.3	98.7	100.0	100.0



	Всего		в том числе по видам деятельности					
	к преды- дущему периоду	к декабрю предыду- щего года	обрабатывающие производства		обеспечение электрической энергией, газом и паром; кондиционирование воздуха		водоснабжение; водоотведение, организация сбора и утилизации отходов, деятельность по ликвидации загрязнений	
			к преды- дущему периоду	к декабрю предыду- щего года	к преды- дущему периоду	к декабрю предыду- щего года	к преды- дущему периоду	к декабрю предыду- щего года
март	99.0	102.2	98.6	102.4	102.6	101.0	100.0	100.0
<b>I квартал</b>	<b>102.2</b>	<b>102.2</b>	<b>102.4</b>	<b>102.4</b>	<b>101.0</b>	<b>101.0</b>	<b>100.0</b>	<b>100.0</b>
апрель	99.6	101.8	99.8	102.2	97.8	98.8	100.0	100.0
май	101.1	102.8	101.2	103.4	99.9	98.7	100.0	100.0
июнь	99.7	102.5	99.7	103.1	99.5	98.2	100.0	100.0
<b>II квартал</b>	<b>100.3</b>	<b>102.5</b>	<b>100.7</b>	<b>103.1</b>	<b>97.3</b>	<b>98.2</b>	<b>100.0</b>	<b>100.0</b>
июль	100.0	102.5	99.4	102.5	102.9	101.1	107.5	107.5

**Индексы цен производителей промышленных товаров  
по видам экономической деятельности  
(на конец периода; в процентах)**

	К предыдущему месяцу			Июль 2020 к		Январь- июль 2020 к январю- июлю 2019	Справочно июль 2019 к декабрю 2018
	май 2020	июнь 2020	июль 2020	июлю 2019	декабрю 2019		
<b>Добыча полезных ископаемых</b>	<b>100.0</b>	<b>100.0</b>	<b>100.0</b>	<b>100.0</b>	<b>100.0</b>	<b>106.9</b>	<b>108.9</b>
добыча камня, песка и глины	100.0	100.0	100.0	100.0	100.0	106.9	108.9
<b>Обрабатывающие производства</b>	<b>101.2</b>	<b>99.7</b>	<b>99.4</b>	<b>103.7</b>	<b>102.5</b>	<b>104.2</b>	<b>101.7</b>
производство пищевых продуктов	100.5	100.2	100.7	104.0	103.5	102.6	102.8
производство напитков	96.8	97.4	101.1	96.0	88.5	102.8	100.6
производство текстильных изделий	100.8	99.2	100.0	100.0	100.0	100.1	100.0
производство одежды	100.0	100.0	100.0	100.0	100.0	100.0	100.0
производство кожи и изделий из кожи	100.0	100.0	99.4	99.4	99.4	99.9	100.0
обработка древесины и производство изделий из дерева и пробки, кроме мебели, произ- водство изделий из соломки и материалов для плетения	102.0	102.8	100.0	105.5	105.3	122.9	100.0

	К предыдущему месяцу			Июль 2020 к		Январь-июль 2020 к январю-июлю 2019	Справочно июль 2019 к декабрю 2018
	май 2020	июнь 2020	июль 2020	июлю 2019	декабрю 2019		
производство бумаги и бумажных изделий	102.8	101.2	101.4	89.5	96.5	83.1	81.0
производство нефтепродуктов	107.0	95.9	100.0	112.3	103.0	105.4	103.7
производство химических средств и химических продуктов	98.6	97.5	100.8	96.0	97.7	100.3	104.7
производство лекарственных средств и материалов, применяемых в медицинских целях	100.0	100.0	100.0	104.0	100.0	105.8	99.7
производство резиновых и пластмассовых изделий	100.3	99.1	100.6	94.0	95.6	94.3	100.3
производство прочей неметаллической минеральной продукции	104.7	100.3	100.1	101.3	100.2	100.4	106.3
производство готовых металлических изделий, кроме машин и оборудования	100.0	100.0	100.0	100.0	100.0	100.0	83.6
производство электрического оборудования	100.0	100.3	99.2	104.4	103.6	103.8	100.1
производство машин и оборудования, не включенных в другие группировки	100.3	101.0	99.9	101.3	98.9	104.6	107.8
производство автотранспортных средств, прицепов и полуприцепов	104.5	101.7	99.2	106.9	106.8	107.5	105.0
производство железнодорожных локомотивов и подвижного состава	100.0	100.0	96.1	116.8	116.8	119.8	107.9
производство мебели	104.7	102.4	100.0	104.9	107.3	98.8	90.1
производство ювелирных изделий, бижутерии и подобных товаров	100.0	100.0	100.0	100.0	100.0	100.0	104.5
<b>Обеспечение электрической энергией, газом и паром; кондиционирование воздуха</b>	<b>99.9</b>	<b>99.5</b>	<b>102.9</b>	<b>102.3</b>	<b>101.1</b>	<b>103.3</b>	<b>103.0</b>
производство, передача и распределение электроэнергии	100.0	100.7	103.2	102.5	102.1	104.4	105.6
производство и распределение газообразного топлива	100.0	100.0	100.0	100.0	100.0	100.0	81.8

	К предыдущему месяцу			Июль 2020 к		Январь-июль 2020 к январю-июлю 2019	Справочно июль 2019 к декабрю 2018
	май 2020	июнь 2020	июль 2020	июлю 2019	декабрю 2019		
производство, передача и распределение пара и горячей воды; кондиционирование воздуха	99.7	97.6	102.7	102.2	99.4	101.7	101.1
<b>Водоснабжение; водоотведение, организация сбора и утилизации отходов, деятельность по ликвидации загрязнений</b>	<b>100.0</b>	<b>100.0</b>	<b>107.5</b>	<b>107.5</b>	<b>107.5</b>	<b>105.8</b>	<b>105.5</b>

**Динамика цен производителей промышленных товаров  
и потребительских цен**  
(на конец месяца;  
в процентах к декабрю 2018 г.)

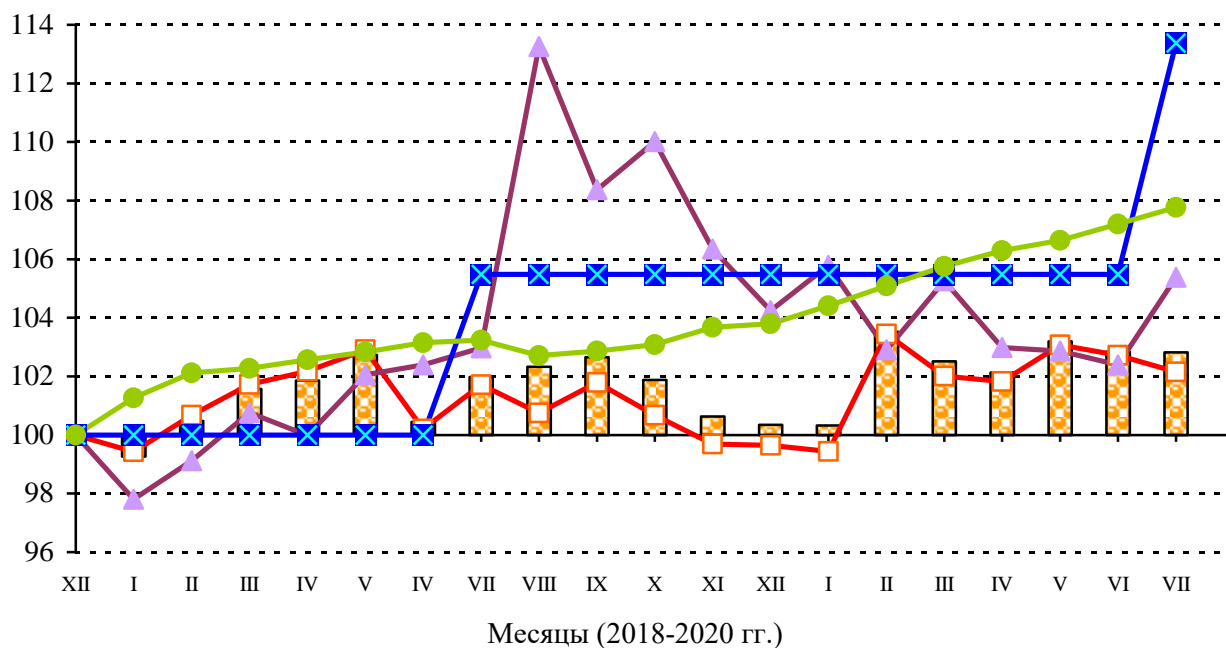

Цены производителей промышленных товаров

в том числе:

обрабатывающие производства

обеспечение электрической энергией, газом и паром; кондиционирование воздуха

водоснабжение; водоотведение, организация сбора и утилизации отходов, деятельность по ликвидации загрязнений

потребительские цены

**Индекс цен приобретения топливно-энергетических ресурсов**  
(на конец периода; в процентах)

	К предыдущему месяцу			Июнь 2020 к		Январь-июнь 2020 к январю-июню 2019	Справочно июнь 2019 к декабрю 2018
	апрель 2020	май 2020	июнь 2020	июню 2019	декабрю 2019		
Электроэнергия	98.2	103.9	94.7	99.3	99.6	102.1	108.5
Пар и горячая вода	99.5	102.3	99.8	102.6	101.0	104.1	103.1
Бензин автомобильный	99.2	100.2	100.1	98.1	98.0	98.4	101.4
Топливо дизельное	97.6	98.7	101.8	101.5	97.1	101.5	98.1
Мазут топочный	78.8	78.2	100.0	38.3	74.8	54.2	123.1
Масла нефтяные смазочные	102.3	101.0	97.1	96.1	97.6	94.9	97.9
Пропан и бутан, сжиженные	99.6	100.7	99.5	108.9	107.9	109.2	104.5
Газ горючий природный	99.6	100.0	100.1	101.7	100.7	102.2	100.7
Уголь	102.3	100.0	100.0	100.0	100.0	99.2	116.9

**Индекс закупочных цен на мясо**  
(на конец периода; в процентах)

	К предыдущему месяцу			Июнь 2020 к		Январь-июнь 2020 к январю-июню 2019	Справочно июнь 2019 к декабрю 2018
	апрель 2020	май 2020	июнь 2020	июню 2019	декабрю 2019		
Мясо крупного рогатого скота замороженное	110.5	97.0	92.6	108.8	89.5	104.5	92.7
Свинина замороженная	100.8	97.9	103.0	99.0	99.3	93.7	86.0
Мясо птицы охлажденное	100.0	78.8	118.7	95.6	95.5	91.7	...

В июне 2020 г. **индекс цен приобретения зерна** перерабатывающими организациями области составил по отношению к предыдущему месяцу 100.4 процента, по отношению к июню 2019 г. – 93.2 процента.

**Индекс цен приобретения зерна**  
(на конец периода; в процентах)

	Всего		в том числе			
	к преды- дущему периоду	к декабрю предыдущего года	пшеница		ячмень	
			к преды- дущему периоду	к декабрю предыдущего года	к преды- дущему периоду	к декабрю предыдущего года
<b>2019</b>						
январь	103.3	103.3	99.4	99.4	105.0	105.0
февраль	101.3	104.7	103.1	102.5	100.6	105.6
март	99.6	104.3	98.6	101.1	100.0	105.6
<b>I квартал</b>	<b>104.3</b>	<b>104.3</b>	<b>101.1</b>	<b>101.1</b>	<b>105.6</b>	<b>105.6</b>
апрель	94.8	98.9	98.4	99.4	93.3	98.5
май	111.6	110.3	100.9	100.3	116.3	114.5
июнь	94.1	103.8	109.1	109.4	88.7	101.6
<b>II квартал</b>	<b>99.6</b>	<b>103.8</b>	<b>108.3</b>	<b>109.4</b>	<b>96.2</b>	<b>101.6</b>
июль	101.5	105.4	89.8	98.2	106.7	108.4
август	96.1	101.2	91.8	90.1	97.6	105.8
сентябрь	97.4	98.6	99.4	89.6	96.7	102.3
<b>III квартал</b>	<b>94.9</b>	<b>98.6</b>	<b>81.9</b>	<b>89.6</b>	<b>100.7</b>	<b>102.3</b>
октябрь	93.5	92.2	103.2	92.5	90.0	92.0
ноябрь	100.8	92.9	100.3	92.8	100.9	92.9
декабрь	100.3	93.1	102.2	94.8	99.5	92.5
<b>IV квартал</b>	<b>94.5</b>	<b>93.1</b>	<b>105.8</b>	<b>94.8</b>	<b>90.4</b>	<b>92.5</b>
<b>2020</b>						
январь	105.9	105.9	100.4	100.4	109.9	109.9
февраль	100.7	106.6	101.3	101.7	100.3	110.2
март	92.6	98.7	100.1	101.9	87.5	96.3
<b>I квартал</b>	<b>98.7</b>	<b>98.7</b>	<b>101.9</b>	<b>101.9</b>	<b>96.3</b>	<b>96.3</b>
апрель	104.1	102.7	101.4	103.3	106.2	102.3
май	101.4	104.2	100.0	103.3	102.4	104.8
июнь	100.4	104.6	100.0	103.3	100.6	105.4
<b>II квартал</b>	<b>105.9</b>	<b>104.6</b>	<b>101.4</b>	<b>103.3</b>	<b>109.4</b>	<b>105.4</b>

В июле 2020 г. индекс цен производителей сельскохозяйственной продукции по отношению к предыдущему месяцу составил 99.6 процента, в том числе на продукцию растениеводства – 88.3, на продукцию животноводства – 100.8 процента.

**Индексы цен производителей сельскохозяйственной продукции**  
(на конец периода; в процентах)

	Всего		в том числе на продукцию			
	к преды- дущему периоду	к декабрю предыду- щего года	растениеводства		животноводства	
			к преды- дущему периоду	к декабрю предыду- щего года	к преды- дущему периоду	к декабрю предыду- щего года
<b>2019</b>						
январь	99.6	99.6	104.0	104.0	99.4	99.4
февраль	99.0	98.7	122.6	127.5	97.7	97.0
март	94.2	93.0	75.3	96.0	95.6	92.8
<b>I квартал</b>	<b>93.0</b>	<b>93.0</b>	<b>96.0</b>	<b>96.0</b>	<b>92.8</b>	<b>92.8</b>
апрель	96.3	89.5	94.8	91.0	96.4	89.4
май	90.1	80.7	70.2	63.9	91.3	81.6
июнь	95.8	77.3	105.4	67.3	95.3	77.8
<b>II квартал</b>	<b>83.1</b>	<b>77.3</b>	<b>70.1</b>	<b>67.3</b>	<b>83.9</b>	<b>77.8</b>
июль	104.1	80.5	101.0	68.0	104.3	81.2
август	104.8	84.3	88.1	59.9	105.6	85.7
сентябрь	100.6	84.8	100.0	59.9	100.6	86.2
<b>III квартал</b>	<b>109.8</b>	<b>84.8</b>	<b>89.0</b>	<b>59.9</b>	<b>110.8</b>	<b>86.2</b>
октябрь	103.3	87.6	96.3	57.7	103.6	89.3
ноябрь	100.7	88.2	98.8	57.0	100.8	90.0
декабрь	105.4	93.0	138.7	79.0	104.2	93.8
<b>IV квартал</b>	<b>109.7</b>	<b>93.0</b>	<b>131.9</b>	<b>79.0</b>	<b>108.8</b>	<b>93.8</b>
<b>2020</b>						
январь	96.4	96.4	93.6	93.6	96.7	96.7
февраль	102.3	98.6	190.6	178.4	93.3	90.2
март	94.4	93.1	52.1	93.0	103.2	93.1
<b>I квартал</b>	<b>93.1</b>	<b>93.1</b>	<b>93.0</b>	<b>93.0</b>	<b>93.1</b>	<b>93.1</b>
апрель	102.5	95.5	88.0	81.9	104.1	96.9
май	100.1	95.6	123.3	101.0	98.1	95.0
июнь	95.0	90.8	89.4	90.3	95.6	90.8
<b>II квартал</b>	<b>97.5</b>	<b>90.8</b>	<b>97.0</b>	<b>90.3</b>	<b>97.6</b>	<b>90.8</b>
июль	99.6	90.4	88.3	79.7	100.8	91.6

**Индексы цен производителей**  
**отдельных видов и групп сельскохозяйственной продукции**  
(на конец периода; в процентах)

	К предыдущему месяцу			Июль 2020 к		Январь-июль 2020 к январю-июлю 2019	Справочно июль 2019 к декабрю 2018
	май 2020	июнь 2020	июль 2020	июлю 2019	декабрю 2019		
<b>Продукция растениеводства</b>	<b>123.3</b>	<b>89.4</b>	<b>88.3</b>	<b>98.5</b>	<b>79.7</b>	<b>92.6</b>	<b>68.0</b>
Зерновые культуры	99.9	100.0	99.9	107.5	104.8	107.9	102.7
Картофель	99.7	103.5	99.9	83.8	86.1	84.9	116.7
Овощи	131.7	85.9	84.5	100.8	75.4	92.3	53.8
<b>Продукция животноводства</b>	<b>98.1</b>	<b>95.6</b>	<b>100.8</b>	<b>107.6</b>	<b>91.6</b>	<b>100.6</b>	<b>81.2</b>
Скот и птица	106.2	101.8	99.7	108.0	104.0	93.6	81.4
Молоко	98.6	99.4	98.4	102.7	96.1	104.5	97.4
Яйца	93.3	89.1	103.5	111.5	81.9	102.5	68.4

В июле 2020 г. **сводный индекс цен на продукцию (затраты, услуги) инвестиционного назначения**, по предварительным данным, составил 101.0 процента, в том числе индекс цен производителей на строительную продукцию – 100.4, на приобретенные машины и оборудования инвестиционного назначения – 101.6, на прочую продукцию (затраты, услуги) инвестиционного назначения – 100.5 процента.

**Сводный индекс цен на продукцию (затраты, услуги)**  
**инвестиционного назначения**  
(на конец периода; в процентах)

	Сводный индекс цен на продукцию (затраты, услуги) инвестиционного назначения		в том числе индекс цен					
			производителей на строительную продукцию		приобретения машин и оборудования инвестиционного назначения		на прочую продукцию (затраты, услуги) инвестиционного назначения	
	к предыдущему периоду	к декабрю предыдущего года	к предыдущему периоду	к декабрю предыдущего года	к предыдущему периоду	к декабрю предыдущего года	к предыдущему периоду	к декабрю предыдущего года
<b>2019<sup>1)</sup></b>								
январь	101.0	101.0	100.8	100.8	101.3	101.3	100.9	100.9
февраль	100.2	101.3	100.5	101.3	100.0	101.2	100.4	101.3
март	100.3	101.6	100.4	101.7	100.3	101.5	99.7	101.0
<b>I квартал</b>	<b>101.6</b>	<b>101.6</b>	<b>101.7</b>	<b>101.7</b>	<b>101.5</b>	<b>101.5</b>	<b>101.0</b>	<b>101.0</b>

	Сводный индекс цен на продукцию (затраты, услуги) инвестиционного назначения		в том числе индекс цен					
			производителей на строительную продукцию		приобретения машин и оборудования инвестиционного назначения		на прочую продукцию (затраты, услуги) инвестиционного назначения	
	к предыдущему периоду	к декабрю предыдущего года	к предыдущему периоду	к декабрю предыдущего года	к предыдущему периоду	к декабрю предыдущего года	к предыдущему периоду	к декабрю предыдущего года
апрель	100.1	101.7	99.6	101.3	100.5	102.0	99.9	100.8
май	100.1	101.8	99.2	100.5	101.0	103.0	99.9	100.7
июнь	100.1	101.9	99.6	100.1	100.5	103.4	100.4	101.1
<b>II квартал</b>	<b>100.3</b>	<b>101.9</b>	<b>98.5</b>	<b>100.1</b>	<b>101.9</b>	<b>103.4</b>	<b>100.1</b>	<b>101.1</b>
июль	100.0	101.8	99.9	100.0	100.0	103.5	101.2	102.2
август	101.3	103.1	99.6	99.6	102.8	106.4	100.8	103.0
сентябрь	100.1	103.2	99.8	99.4	100.3	106.7	100.8	103.9
<b>III квартал</b>	<b>101.4</b>	<b>103.2</b>	<b>99.2</b>	<b>99.4</b>	<b>103.2</b>	<b>106.7</b>	<b>102.8</b>	<b>103.9</b>
октябрь	100.0	103.3	99.8	99.1	100.2	107.0	101.2	105.1
ноябрь	100.2	103.4	100.0	99.1	100.3	107.2	101.2	106.3
декабрь	99.9	103.4	99.8	98.9	100.0	107.2	101.2	107.6
<b>IV квартал</b>	<b>100.1</b>	<b>103.4</b>	<b>99.6</b>	<b>98.9</b>	<b>100.4</b>	<b>107.2</b>	<b>103.6</b>	<b>107.6</b>
<b>2020</b>								
январь	99.4	99.4	99.7	99.7	99.2	99.2	100.1	100.1
февраль	100.6	100.0	99.3	99.0	101.8	101.0	99.8	99.9
март	103.2	103.2	99.8	98.8	106.8	107.9	100.9	100.8
<b>I квартал</b>	<b>103.2</b>	<b>103.2</b>	<b>98.8</b>	<b>98.8</b>	<b>107.9</b>	<b>107.9</b>	<b>100.8</b>	<b>100.8</b>
апрель	100.7	104.0	100.2	98.9	101.2	109.1	100.9	101.6
май	99.6	103.5	100.4	99.3	98.7	107.8	100.1	101.7
июнь	99.2	102.6	100.5	99.8	97.8	105.3	100.0	101.7
<b>II квартал</b>	<b>102.6</b>	<b>99.4</b>	<b>99.8</b>	<b>101.1</b>	<b>105.3</b>	<b>97.7</b>	<b>101.7</b>	<b>100.9</b>
июль	101.0	103.7	100.4	100.2	101.6	107.1	100.5	102.2

<sup>1)</sup> Данные за 2019 г. пересчитаны в соответствии с алгоритмом, приведенным в экономическом описании версии № 14-23.12.2019.



**Сводные индексы цен строительной продукции  
по отдельным видам экономической деятельности  
(на конец периода; в процентах)**

	К предыдущему месяцу			Июль 2020 к		Январь-июль 2020 к январю-июлю 2019	Справочно июль 2019 к декабрю 2018
	май 2020	июнь 2020	июль 2020	июлю 2019	декабрю 2019		
<b>Всего по обследуемым видам экономической деятельности</b>	<b>100.4</b>	<b>100.5</b>	<b>100.4</b>	<b>99.5</b>	<b>100.2</b>	<b>98.6</b>	<b>99.3</b>
Сельское, лесное хозяйство, охота, рыболовство и рыбоводство	100.4	100.6	100.2	99.4	100.6	98.2	100.1
Добыча полезных ископаемых	100.7	100.4	100.6	100.6	101.1	99.7	100.0
Обрабатывающая промышленность	100.4	100.5	100.6	100.1	100.8	99.1	100.4
производство пищевых продуктов	100.4	100.6	100.0	98.5	100.0	97.6	99.2
производство бумаги и бумажных изделий	100.8	100.6	100.4	101.0	101.6	99.5	100.1
производство кокса и нефтепродуктов	100.4	100.5	100.7	100.8	101.5	99.3	100.3
производство химических веществ и химических продуктов	100.4	100.5	100.9	100.7	101.1	99.4	100.2
производство лекарственных средств и материалов, применяемых в медицинских целях	100.4	100.5	100.9	100.6	101.0	99.3	100.2
производство резиновых и пластмассовых изделий	100.6	100.4	100.6	101.4	101.4	100.4	98.8
производство машин и оборудования, не включенных в другие группировки	100.5	100.5	100.2	100.9	101.0	100.0	100.5
производство прочих транспортных средств и оборудования	100.7	100.4	100.5	101.2	101.4	100.2	99.1
Обеспечение электрической энергией, газом и паром; кондиционирование воздуха	100.8	100.6	100.4	101.9	101.6	100.9	100.2

	К предыдущему месяцу			Июль 2020 к		Январь-июль 2020 к январю-июлю 2019	Справочно июль 2019 к декабрю 2018
	май 2020	июнь 2020	июль 2020	июлю 2019	декабрю 2019		
Водоснабжение; водоотведение, организация сбора и утилизация отходов, деятельность по ликвидации загрязнений	100.7	100.6	100.3	102.0	101.8	101.2	100.2
Строительство	100.5	100.5	100.8	99.6	100.7	98.4	99.7
Торговля оптовая и розничная; ремонт автотранспортных средств и мотоциклов	100.2	100.5	100.1	99.2	100.1	98.3	99.1
Транспортировка и хранение	100.3	100.6	100.1	99.3	100.1	98.7	99.9
Деятельность гостиниц и предприятий общественного питания	100.3	100.6	100.3	97.9	99.3	97.0	99.7
Деятельность в области информации и связи	100.5	100.6	100.2	98.6	99.8	97.9	100.3
Деятельность по операциям с недвижимым имуществом	100.2	100.6	100.1	99.7	100.5	98.7	99.6
Деятельность профессиональная, научная и техническая	100.3	100.6	100.3	98.0	98.5	97.5	99.9
Деятельность административная и сопутствующие дополнительные услуги	100.1	100.7	100.0	97.7	98.4	97.5	99.3
Государственное управление и обеспечение военной безопасности; социальное обеспечение	100.5	100.5	100.6	98.9	100.1	97.6	98.6
Деятельность в области здравоохранения и социальных услуг	100.4	100.5	100.1	99.1	99.6	98.1	100.0
Деятельность в области культуры, спорта, организации досуга и развлечений	100.5	100.5	100.3	98.1	99.7	97.2	99.3

**Индексы цен приобретения основных видов материалов  
строительными организациями  
(на конец периода; в процентах)**

	К предыдущему месяцу			Июль 2020 к		Январь-июль 2020 к январю-июлю 2019	Справочно июль 2019 к декабрю 2018
	май 2020	июнь 2020	июль 2020	июлю 2019	декабрю 2019		
Кирпич керамический неогнеупорный	100.5	100.0	100.3	92.0	93.8	91.5	98.6
Цемент	104.0	100.8	98.8	103.4	103.6	100.9	93.5
Бетон готовый для заливки	102.1	101.9	96.4	103.8	99.6	103.4	97.0
Растворы строительные	100.0	100.0	100.2	101.3	101.3	101.4	99.3
Щебень	100.0	103.8	100.1	100.7	99.8	99.5	100.6
Пески природные	101.2	100.8	100.4	112.5	112.9	110.2	105.1
Сталь арматурная горячекатаная для железобетонных конструкций	98.5	100.7	100.8	89.3	95.2	93.0	97.9

**Индекс тарифов на грузовые перевозки** в среднем по всем видам транспорта в июле 2020 г., по предварительным данным, составил 100.0 процента.

**Индексы тарифов на грузовые перевозки отдельными видами транспорта  
(на конец периода; в процентах)**

	Всего		в том числе транспорт			
	к предыдущему периоду	к декабрю предыдущего года	железнодорожный		автомобильный	
			к предыдущему периоду	к декабрю предыдущего года	к предыдущему периоду	к декабрю предыдущего года
<b>2019</b>						
январь	103.7	103.7	103.6	103.6	107.7	107.7
февраль	100.0	103.7	100.0	103.6	100.0	107.7
март	100.0	103.7	100.0	103.6	100.0	107.7
<b>I квартал</b>	<b>103.7</b>	<b>103.7</b>	<b>103.6</b>	<b>103.6</b>	<b>107.7</b>	<b>107.7</b>
апрель	100.0	103.7	100.0	103.6	100.0	107.7
май	100.0	103.7	100.0	103.6	100.0	107.7
июнь	100.0	103.7	100.0	103.6	100.0	107.7
<b>II квартал</b>	<b>100.0</b>	<b>103.7</b>	<b>100.0</b>	<b>103.6</b>	<b>100.0</b>	<b>107.7</b>
июль	100.0	103.7	100.0	103.6	100.0	107.7

	Всего		в том числе транспорт			
	к преды- дущему периоду	к декабрю предыду- щего года	железнодорожный		автомобильный	
			к преды- дущему периоду	к декабрю предыду- щего года	к преды- дущему периоду	к декабрю предыду- щего года
август	100.0	103.7	100.0	103.6	100.0	107.7
сентябрь	100.0	103.7	100.0	103.6	100.0	107.7
<b>III квартал</b>	<b>100.0</b>	<b>103.7</b>	<b>100.0</b>	<b>103.6</b>	<b>100.0</b>	<b>107.7</b>
октябрь	100.0	103.7	100.0	103.6	100.0	107.7
ноябрь	100.0	103.7	100.0	103.6	100.0	107.7
декабрь	100.0	103.7	100.0	103.6	100.0	107.7
<b>IV квартал</b>	<b>100.0</b>	<b>103.7</b>	<b>100.0</b>	<b>103.6</b>	<b>100.0</b>	<b>107.7</b>
<b>2020</b>						
январь	103.3	103.3	103.5	103.5	96.9	96.9
февраль	100.0	103.3	100.0	103.5	100.0	96.9
март	100.0	103.3	100.0	103.5	100.0	96.9
<b>I квартал</b>	<b>103.3</b>	<b>103.3</b>	<b>103.5</b>	<b>103.5</b>	<b>96.9</b>	<b>96.9</b>
апрель	100.0	103.3	100.0	103.5	100.0	96.9
май	100.0	103.3	100.0	103.5	100.0	96.9
июнь	100.0	103.3	100.0	103.5	100.0	96.9
<b>II квартал</b>	<b>100.0</b>	<b>103.3</b>	<b>100.0</b>	<b>103.5</b>	<b>100.0</b>	<b>96.9</b>
июль	100.0	103.3	100.0	103.5	100.0	96.9

**Индексы тарифов на грузовые перевозки  
по видам транспорта  
(на конец периода; в процентах)**

	К предыдущему месяцу			Июль 2020 к		Январь- июль 2020 к январю- июлю 2019	Справочно июль 2019 к декабрю 2018
	май 2020	июнь 2020	июль 2020	июлю 2019	декабрю 2019		
<b>Грузовой транспорт – всего</b>	<b>100.0</b>	<b>100.0</b>	<b>100.0</b>	<b>103.3</b>	<b>103.3</b>	<b>103.3</b>	<b>103.7</b>
железнодорожный	100.0	100.0	100.0	103.5	103.5	103.5	103.6
автомобильный	100.0	100.0	100.0	96.9	96.9	97.0	107.7

## VI. ФИНАНСЫ

### 1. ГОСУДАРСТВЕННЫЕ ФИНАНСЫ

По оперативным данным департамента финансов Ярославской области, **консолидированный бюджет** области в январе-июне 2020 г. исполнен с дефицитом в сумме 4910.6 млн.рублей. По сравнению с соответствующим периодом 2019 г. доходы консолидированного бюджета увеличились на 8.6 процента, расходы увеличились на 15.4 процента.

#### Исполнение консолидированного бюджета (млн.рублей)

	Доходы	Расходы	Профицит, дефицит (-)
<b>2019</b>			
январь	4982.4	5737.3	-754.9
январь-февраль	9249.6	11543.9	-2294.3
<b>I квартал</b>	<b>17307.1</b>	<b>18425.9</b>	<b>-1118.8</b>
январь-апрель	26825.1	25691.8	1133.3
январь-май	32512.6	32029.0	483.6
<b>I полугодие</b>	<b>36846.5</b>	<b>38908.2</b>	<b>-2061.7</b>
январь-июль	45847.8	45152.6	695.2
январь-август	51773.5	51471.7	301.8
<b>январь-сентябрь</b>	<b>57192.2</b>	<b>57385.3</b>	<b>-193.1</b>
январь-октябрь	66765.5	65517.5	1248.0
январь-ноябрь	73011.6	72502.9	508.7
<b>год</b>	<b>82011.4</b>	<b>82756.2</b>	<b>-744.8</b>
<b>2020</b>			
январь	4227.3	5490.8	-1263.5
январь-февраль	8764.2	12565.9	-3801.7
<b>I квартал</b>	<b>18323.6</b>	<b>19102.5</b>	<b>-778.9</b>
январь-апрель	26021.3	28460.3	-2439.0
январь-май	32862.3	35896.9	-3034.6
<b>I полугодие</b>	<b>40008.4</b>	<b>44919.0</b>	<b>-4910.6</b>

**Структура консолидированного бюджета  
по статьям доходов и расходов в январе-июне**

	2020			Справочно 2019	
	млн. рублей	в % к		млн. рублей	в % к итогу
		итогу	январю- июню 2019		
<b>Доходы</b>	<b>40008.4</b>	<b>100</b>	<b>108.6</b>	<b>36846.5</b>	<b>100</b>
в том числе:					
налог на прибыль организаций	8628.6	21.6	97.0	8892.4	24.1
налог на доходы физических лиц	10987.7	27.5	92.0	11942.2	32.4
акцизы	5310.9	13.3	105.1	5054.3	13.7
налог на совокупный доход	1793.0	4.5	88.8	2018.8	5.5
налоги на имущество	3562.2	8.9	97.7	3644.6	9.9
платежи при пользовании природными ресурсами	91.4	0.2	71.7	127.4	0.3
задолженность и перерасчеты по отмененным налогам, сборам и иным обязательным платежам	0.2	0.0	66.7	0.3	0.0
доходы от использования имущества, находящегося в государственной и муниципальной собственности	470.4	1.2	92.7	507.6	1.4
доходы от продажи материальных и нематериальных активов	195.7	0.5	66.8	292.8	0.8
безвозмездные поступления	8394.3	21.0	в 2.3 р.	3687.9	10.0
прочие доходы	574.0	1.4	84.6	678.2	1.8
<b>Расходы</b>	<b>44919.0</b>	<b>100</b>	<b>115.4</b>	<b>38908.2</b>	<b>100</b>
в том числе на:					
общегосударственные вопросы	2492.8	5.5	111.8	2230.2	5.7
национальную оборону	10.2	0.0	134.2	7.6	0.0
национальную безопасность и правоохранительную деятельность	331.6	0.7	101.5	326.7	0.8
национальную экономику	5633.2	12.5	138.3	4072.2	10.5
из нее:					
топливо и энергетика	0.4	0.0	80.0	0.5	0.0
сельское хозяйство и рыболовство	606.9	1.4	119.6	507.4	1.3
транспорт	745.8	1.7	115.7	644.4	1.7
дорожное хозяйство	3228.1	7.2	151.1	2136.9	5.5
жилищно-коммунальное хозяйство	2604.1	5.8	138.3	1882.7	4.8
образование	14324.1	31.9	106.0	13518.9	34.7
культуру, кинематографию	1588.0	3.5	103.1	1539.6	4.0
здравоохранение	4378.5	9.7	131.0	3341.1	8.6
социальную политику	11131.9	24.8	117.0	9516.6	24.5
физкультуру и спорт	799.9	1.8	108.5	737.5	1.9
прочие расходы	1624.7	3.6	93.6	1735.1	4.5

По оперативным данным Управления Федеральной налоговой службы по Ярославской области, в январе-июне 2020 г. **в бюджеты всех уровней поступило налоговых и неналоговых платежей** на сумму 70185.3 млн.рублей, в том числе 62.8 процента – в консолидированный бюджет области<sup>1)</sup>.

**Поступление налогов,  
сборов и иных обязательных платежей по видам  
в январе-июне 2020 г.**

	В бюджеты всех уровней			в том числе в консолидированный бюджет области, процентов <sup>1)</sup>	
	млн. рублей	в % к		январь- июнь 2020	<u>справочно</u> январь-июнь 2019
		итогу	январю- июню 2019		
<b>Всего</b>	<b>70185.3</b>	<b>100</b>	<b>97.8</b>	<b>62.8</b>	<b>62.9</b>
в том числе:					
налог на добавленную стоимость	14832.1	21.1	102.5	-	-
налог на прибыль организаций	9598.9	13.7	96.1	89.9	89.0
налог на доходы физических лиц	10987.7	15.7	92.0	100	100
платежи за пользование природными ресурсами	11.4	0.0	68.7	63.2	68.1
государственная пошлина	150.6	0.2	90.6	58.7	53.3
акцизы	28115.3	40.1	99.9		65.7
из них на:					
алкогольную продукцию	715.8	1.0	х	80.0	-
пиво	2520.8	3.6	92.9	100	100
табачные изделия	975.9	1.4	в 104.9 р.	-	-
бензин автомобильный	12946.5	18.4	96.7	66.6	62.2
топливо дизельное	10963.7	15.6	91.0	66.6	62.0
налоги на имущество	3562.2	5.1	97.7	100	100
налоги со специальным налоговым режимом	1793.0	2.6	88.8	100	100
поступления в счет погашения задолженности по перерасчетам	0.2	0.0	50.0	100	75.0
прочие	1133.9	1.6	85.5	0.2	0.5

<sup>1)</sup> С учетом акцизов на нефтепродукты, централизованно перераспределяемых в другие субъекты Российской Федерации.

**Динамика структуры поступлений налогов и сборов  
в бюджетную систему  
(в процентах к общей сумме поступлений)**

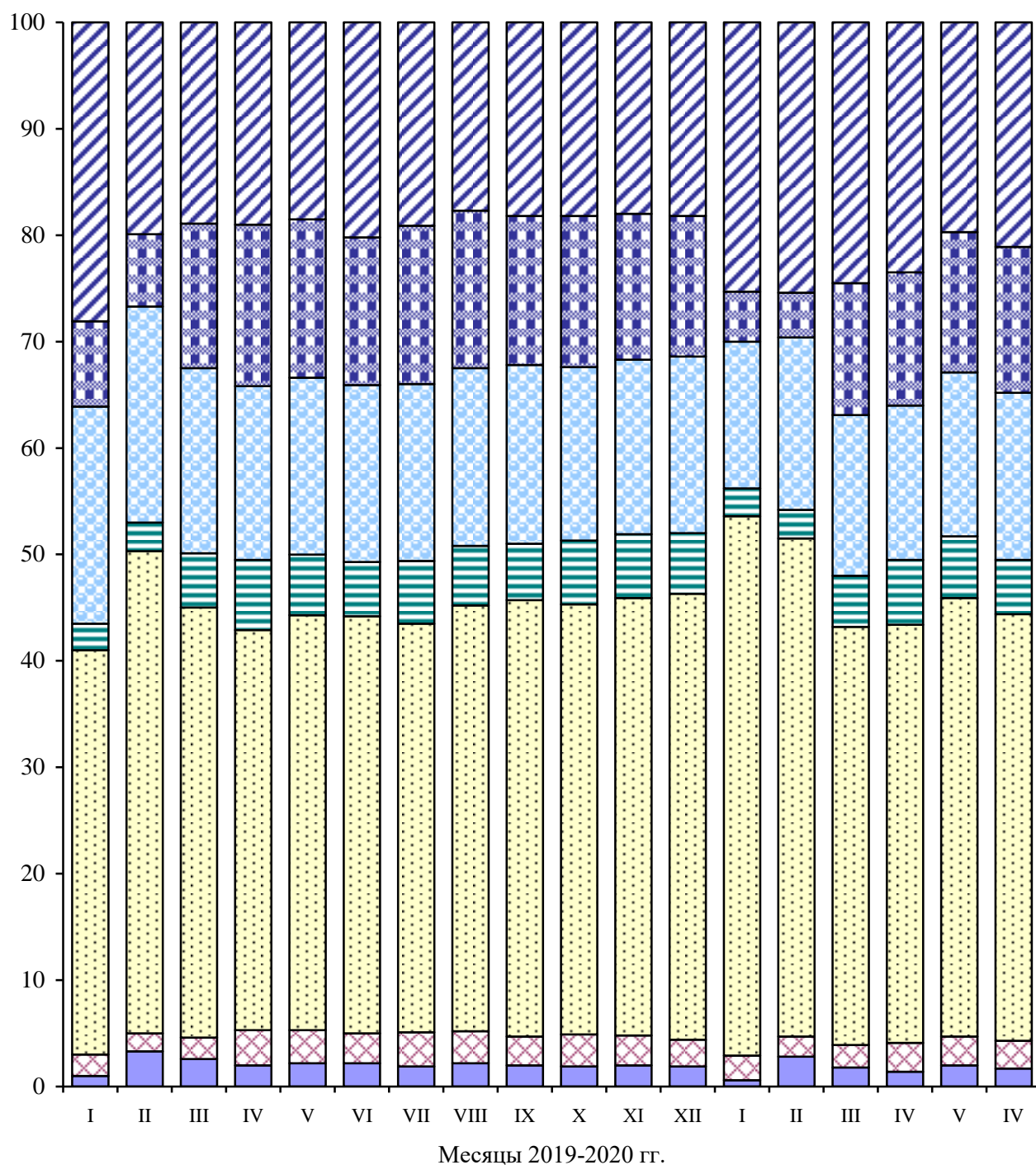

- |                                  |   |
|----------------------------------|---|
| ■ Прочие                         | ■ Налоги со специальным налоговым режимом |
| ■ Акцизы                         | ■ Налог на имущество                      |
| ■ Налог на доходы физических лиц | ■ Налог на прибыль                        |
| ■ НДС                            |   |



## ВАЛЮТНЫЙ РЫНОК

Курсы доллара и евро, по данным Центрального банка Российской Федерации,  
составили:

(на конец месяца; российских рублей за единицу валюты)

	Доллар США	В % к		Евро	В % к	
		преды- дущему месяцу	концу преды- дущего года		преды- дущему месяцу	концу преды- дущего года
<b>2019</b>						
январь	66.10	95.1	95.1	75.57	95.1	95.1
февраль	65.76	99.5	94.7	74.82	99.0	94.2
март	64.73	98.4	93.2	72.72	97.2	91.5
апрель	64.69	99.9	93.1	72.20	99.3	90.9
май	65.06	100.6	93.7	72.42	100.3	91.1
июнь	63.05	96.9	90.8	71.66	99.0	90.2
июль	63.38	100.5	91.2	70.60	98.5	88.8
август	66.49	104.9	95.7	73.38	103.9	92.3
сентябрь	64.42	96.9	92.7	70.32	95.8	88.5
октябрь	63.87	99.1	91.9	71.01	101.0	89.4
ноябрь	64.08	100.3	92.2	70.55	99.4	88.8
декабрь	61.91	96.6	89.1	69.34	98.3	87.3
<b>2020</b>						
январь	63.04	101.8	101.8	69.42	100.1	100.1
февраль	66.99	106.3	108.2	73.72	106.2	106.3
март	77.73	116.0	125.6	85.74	116.3	123.7
апрель	73.69	94.8	119.0	80.05	93.4	115.4
май	71.10	96.5	114.8	78.26	97.8	112.9
июнь	69.95	98.4	113.0	78.68	100.5	113.5
июль	73.36	104.9	118.5	86.25	109.6	124.4

## 2. ФИНАНСОВАЯ ДЕЯТЕЛЬНОСТЬ ОРГАНИЗАЦИЙ

(без субъектов малого предпринимательства)

### ФИНАНСОВЫЕ РЕЗУЛЬТАТЫ ДЕЯТЕЛЬНОСТИ ОРГАНИЗАЦИЙ

В январе-мае 2020 г., по оперативным данным, **сальдированный финансовый результат (прибыль минус убыток)** организаций (без субъектов малого предпринимательства, кредитных организаций, государственных (муниципальных) учреждений, некредитных финансовых организаций) в действующих ценах составил 16894.2 млн.рублей (305 организаций получили прибыль в размере 24603.1 млн. рублей, 203 организации имели убыток на сумму 7708.9 млн.рублей).

#### Финансовые результаты деятельности организаций по видам экономической деятельности в январе-мае 2020 г.

	Сальдо прибылей (+) и убытков (-)		Сумма прибыли, млн. рублей	Доля прибыль- ных орга- низаций в общем числе организа- ций, %	Сумма убытка, млн. рублей	Доля убыточных организа- ций в общем числе организа- ций, %
	млн. рублей	в % к январю- маю 2019				
<b>Всего</b>	<b>16894.2</b>	<b>108.4</b>	<b>24603.1</b>	<b>60.0</b>	<b>7708.9</b>	<b>40.0</b>
из них:						
сельское, лесное хозяй- ство, охота, рыболовство и рыбоводство	2402.2	в 2.2 р.	2530.7	75.0	128.5	25.0
из них:						
сельское хозяйство (без вспомогательной деятельности, оказания услуг)	2407.1	в 2.2 р.	2530.7	77.4	123.6	22.6
добыча полезных ископаемых	-50.6	х <sup>2)</sup>	16.7	42.9	67.3	57.1
из нее:						
добыча прочих полезных ископаемых	-50.6	х <sup>2)</sup>	16.7	42.9	67.3	57.1
обрабатывающие производства	10717.5	152.0	14070.8	66.7	3353.3	33.3
из них:						
производство пищевых продуктов	-880.4	х <sup>2)</sup>	526.3	75.0	1406.7	25.0
производство напитков	...	х <sup>2)</sup>	...	50.0	...	50.0
производство текстильных изделий	23.4	в 3.7 р.	25.4	60.0	2.0	40.0
производство одежды	...	153.3	...	100	-	-

	Сальдо прибылей (+) и убытков (-)		Сумма прибыли, млн. рублей	Доля прибыль- ных орга- низаций в общем числе организа- ций, %	Сумма убытка, млн. рублей	Доля убыточных организа- ций в общем числе организа- ций, %
	млн. рублей	в % к январю- маю 2019				
производство кожи и изделий из кожи	-27.7	x <sup>2)</sup>	1.6	25.0	29.3	75.0
обработка древесины и производство изделий из дерева и пробки, кроме мебели, производство изделий из соломки и материа- лов для плетения	...	x <sup>2)</sup>	...	50.0	...	50.0
производство бумаги и бумажных изделий	161.5	37.0	161.5	100	-	-
деятельность полиграфическая и копирование носителей информации	95.3	183.5	95.3	100	-	-
производство нефтепродуктов	...	74.4	...	100	-	-
производство химических веществ и химических продуктов	2706.6	128.3	2711.1	85.7	4.5	14.3
производство лекар- ственных средств и материалов, применяемых в медицинских целях	...	x <sup>2)</sup>	...	50.0	...	50.0
производство резино- вых и пластмассовых изделий	833.0	76.1	908.5	76.5	75.5	23.5
производство прочей неметаллической ми- неральной продукции	65.1	83.3	95.3	60.0	30.2	40.0
производство металлургическое	...	в 3.2 р.	...	100	-	-
производство готовых металлических изделий, кроме машин и оборудования	190.3	91.9	363.1	58.3	172.8	41.7
производство компью- теров, электронных и оптических изделий	-154.8	x <sup>2)</sup>	0.0	33.3	154.8	66.7
производство электри- ческого оборудования	328.1	49.6	359.7	72.7	31.6	27.3

	Сальдо прибылей (+) и убытков (-)		Сумма прибыли, млн. рублей	Доля прибыль- ных орга- низаций в общем числе организа- ций, %	Сумма убытка, млн. рублей	Доля убыточных организа- ций в общем числе организа- ций, %
	млн. рублей	в % к январю- маю 2019				
производство машин и оборудования, не включенных в другие группировки	-464.1	x <sup>2)</sup>	318.2	50.0	782.3	50.0
производство автотранспортных средств, прицепов и полуприцепов	291.7	x <sup>2)</sup>	347.3	50.0	55.6	50.0
производство прочих транспортных средств и оборудования	4875.9	x <sup>2)</sup>	5359.0	66.7	483.1	33.3
производство мебели	2.1	18.1	3.3	66.7	1.2	33.3
производство прочих готовых изделий	100.7	120.8	135.1	66.7	34.4	33.3
ремонт и монтаж машин и оборудования	-41.1	x <sup>2)</sup>	5.9	40.0	47.0	60.0
обеспечение электриче- ской энергией, газом и паром; кондициони- рование воздуха	1662.5	31.7	4366.9	41.9	2704.4	58.1
водоснабжение; водоот- ведение, организация сбора и утилизации отходов, деятельность по ликвидации загрязнений	67.7	58.8	124.2	43.8	56.5	56.2
строительство	447.6	x <sup>2)</sup>	488.9	61.1	41.3	38.9
торговля оптовая и роз- ничная; ремонт авто- транспортных средств и мотоциклов	1553.1	98.0	1628.8	76.2	75.7	23.8
из них:						
торговля оптовая и розничная автотран- спортными средствами и мотоциклами и их ремонт	147.1	106.9	161.4	76.9	14.3	23.1
торговля оптовая, кро- ме оптовой торговли автотранспортными средствами и мотоциклами	914.9	96.9	937.7	81.3	22.8	18.8

	Сальдо прибылей (+) и убытков (-)		Сумма прибыли, млн. рублей	Доля прибыль- ных орга- низаций в общем числе организа- ций, %	Сумма убытка, млн. рублей	Доля убыточных организа- ций в общем числе организа- ций, %
	млн. рублей	в % к январю- маю 2019				
торговля розничная, кроме торговли авто- транспортными сред- ствами и мотоциклами	491.0	97.7	529.7	66.7	38.7	33.3
транспортировка и хранение	458.8	в 7.6 р.	825.5	20.0	366.7	80.0
деятельность гостиниц и предприятий общественного питания	-203.1	х <sup>2)</sup>	0.1	15.4	203.2	84.6
деятельность в области информации и связи	62.8	84.2	78.6	28.6	15.8	71.4
деятельность по опера- циям с недвижимым имуществом	-171.1	х <sup>2)</sup>	106.4	66.7	277.5	33.3
деятельность профессиональная, научная и техническая	-143.6	х <sup>2)</sup>	153.3	71.4	296.9	28.6
из нее научные иссле- дования и разработки	11.7	14.6	74.9	80.0	63.2	20.0
деятельность админи- стративная и сопутству- ющие дополнительные услуги	-1.4	х <sup>2)</sup>	32.3	60.0	33.7	40.0
образование	-6.1	х <sup>2)</sup>	3.9	65.2	10.0	34.8
деятельность в области здравоохранения и социальных услуг	-5.9	х <sup>2)</sup>	39.0	16.7	44.9	83.3
деятельность в области культуры, спорта, организации досуга и развлечений	73.7	х <sup>2)</sup>	94.8	66.7	21.1	33.3

<sup>1)</sup> Темпы изменения сальдированного финансового результата отчетного периода по сравнению с соответствующим периодом предыдущего года рассчитаны с учетом:

- изменения круга отчитывающихся организаций;
- корректировки данных соответствующего периода предыдущего года.

<sup>2)</sup> Темп роста не рассчитывается, если в одном или обоих сопоставимых периодах был получен отрицательный сальдированный финансовый результат.

В январе-мае 2020 г. доля убыточных организаций по сравнению с соответствующим периодом 2019 г. увеличилась на 6.1 процентного пункта и составила 40.0 процента.

## Состояние платежей и расчетов в организациях

На конец мая 2020 г. **суммарная задолженность** по обязательствам организаций составила 447611.3 млн.рублей, из нее **просроченная** – 30260.7 млн. рублей, или 6.8 процента от общей суммы задолженности.

### Размер и структура суммарной задолженности по обязательствам организаций (на конец месяца; млн.рублей)

	Всего задолжен- ность	В % к концу предыдущего месяца	Просроченная задолжен- ность	В % к концу предыдущего месяца
<b>Всего</b>	<b>447611.3</b>	<b>100.6</b>	<b>30260.7</b>	<b>99.5</b>
в том числе:				
кредиторская задолженность	215862.5	100.2	27348.7	99.5
в % к итогу	48.2	x	90.4	x
задолженность по кредитам банков и займам	231748.8	100.9	2912.0	100
в % к итогу	51.8	x	9.6	x

**Кредиторская задолженность** на конец мая 2020 г., по оперативным данным, составила 215862.5 млн.рублей, из нее **просроченная** 27348.7 млн.рублей, или 12.7 процента от общей суммы кредиторской задолженности.

### Структура и динамика просроченной кредиторской задолженности организаций (на конец месяца)

	Удельный вес организаций, имеющих просроченную кредиторскую задолженность, процентов	Просроченная кредиторская задолженность, млн.рублей	из нее		
			поставщикам	в бюджеты всех уровней	по платежам в государ- ственные внебюджет- ные фонды
<b>2019</b>					
январь	21.0	20425.8	15699.7	979.0	416.3
февраль	21.1	19970.7	15075.0	979.3	410.9
март	20.8	19841.6	15257.1	962.2	386.3
апрель	20.6	21411.1	16760.9	975.3	431.3
май	20.6	22656.8	17595.8	991.9	409.8
июнь	20.4	24617.2	19153.2	936.7	428.8
июль	20.2	24825.5	19156.8	922.0	456.6
август	20.2	24905.1	19369.5	951.0	449.1
сентябрь	20.4	26471.7	20995.7	932.0	477.5

	Удельный вес организаций, имеющих просроченную кредиторскую задолженность, процентов	Просроченная кредиторская задолженность, млн.рублей	из нее		
			поставщикам	в бюджеты всех уровней	по платежам в государственные внебюджетные фонды
октябрь	20.6	27394.7	21569.0	1067.7	484.5
ноябрь	20.5	27826.8	21976.3	1083.8	442.7
декабрь	20.5	25326.2	20272.0	1044.1	425.0
<b>2020</b>					
январь	19.8	26646.4	20371.2	1168.0	415.1
февраль	19.6	25733.0	19884.7	1154.9	424.6
март	20.4	26386.3	20689.7	1041.8	395.9
апрель	20.7	27499.6	22022.2	1174.4	522.1
май	20.7	27348.7	21983.7	1268.5	536.1

**Просроченная кредиторская задолженность организаций  
по видам экономической деятельности в мае 2020 г.  
(на конец месяца)**

	Удельный вес организаций, имеющих просроченную кредиторскую задолженность, процентов	Просроченная кредиторская задолженность, млн.рублей	из нее		
			поставщикам	в бюджеты всех уровней	по платежам в государственные внебюджетные фонды
<b>Всего</b>	<b>20.7</b>	<b>27348.7</b>	<b>21983.7</b>	<b>1268.5</b>	<b>536.1</b>
из них:					
сельское, лесное хозяйство, охота, рыболовство и рыбоводство	21.9	251.9	177.1	24.9	28.0
из них:					
сельское хозяйство (без вспомогательной деятельности, оказания услуг)	22.6	251.9	177.1	24.9	28.0
добыча полезных ископаемых	28.6	42.2	24.2	6.1	4.6
из нее:					
добыча прочих полезных ископаемых	28.6	42.2	24.2	6.1	4.6
обрабатывающие производства	18.9	9394.6	5559.4	868.7	175.8
из них:					
производство пищевых продуктов	10.0	16.1	15.7	-	-

	Удельный вес организаций, имеющих просрочен- ную кредитор- скую задолжен- ность, процентов	Просро- ченная кредитор- ская задол- женность, млн. рублей	из нее		
			поставщи- кам	в бюджеты всех уровней	по плате- жам в государ- ственные внебюд- жетные фонды
производство напитков	-	-	-	-	-
производство текстильных изделий	20.0	0.1	0.1	-	-
производство одежды	-	-	-	-	-
производство кожи и изделий из кожи	25.0	0.0	0.0	-	-
обработка древесины и производство изделий из дерева и пробки, кроме мебели, производство изделий из соломки и материалов для плетения	-	-	-	-	-
производство бумаги и бумажных изделий	-	-	-	-	-
деятельность полиграфическая и копирование носителей информации	-	-	-	-	-
производство нефтепродуктов	100	...	...	...	...
производство химических веществ и химических продуктов	14.3	76.9	70.7	2.3	3.9
производство лекарственных средств и материалов, применяемых в медицинских целях	50.0	...	...	-	-
производство резиновых и пластмассовых изделий	23.5	47.2	47.2	-	-
производство прочей неметаллической минеральной продукции	30.0	70.1	55.7	6.9	-
производство металлургическое	-	-	-	-	-
производство готовых металлических изделий, кроме машин и оборудования	-	-	-	-	-
производство компьютеров, электронных и оптических изделий	66.7	323.4	236.4	43.2	-
производство электрического оборудования	9.1	0.4	0.4	-	-



	Удельный вес организаций, имеющих просрочен- ную кредитор- скую задолжен- ность, процентов	Просро- ченная кредитор- ская задол- женность, млн. рублей	из нее		
			поставщи- кам	в бюджеты всех уровней	по плате- жам в государ- ственные внебюд- жетные фонды
производство машин и оборудования, не включенных в другие группировки	16.7	395.5	217.6	85.9	30.0
производство автотранспортных средств, прицепов и полуприцепов	50.0	1829.9	1560.4	19.9	115.0
производство прочих транспортных средств и оборудования	33.3	476.6	472.4	-	-
производство мебели	-	-	-	-	-
производство прочих готовых изделий	16.7	7.8	7.8	-	-
ремонт и монтаж машин и оборудования	40.0	177.8	133.0	-	-
обеспечение электрической энергией, газом и паром; кондиционирование воздуха	58.1	14895.3	13766.9	237.3	262.6
водоснабжение; водоотведение, организация сбора и утилизации отходов, деятельность по ликвидации загрязнений	50.0	478.1	360.4	92.6	25.1
строительство	-	-	-	-	-
торговля оптовая и розничная; ремонт автотранспортных средств и мотоциклов	7.9	77.5	28.2	3.0	0.7
из них:					
торговля оптовая и розничная автотранспортными средствами и мотоциклами и их ремонт	7.7	1.3	-	0.6	0.7
торговля оптовая, кроме оптовой торговли автотранспортными средствами и мотоциклами	9.4	60.0	15.2	-	-
торговля розничная, кроме торговли автотранспортными средствами и мотоциклами	5.6	16.1	13.0	2.3	0.0
транспортировка и хранение	24.0	274.4	251.9	-	22.5

	Удельный вес организаций, имеющих просрочен- ную кредитор- скую задолжен- ность, процентов	Просро- ченная кредитор- ская задол- женность, млн. рублей	из нее		
			поставщи- кам	в бюджеты всех уровней	по плате- жам в государ- ственные внебюд- жетные фонды
деятельность гостиниц и предприятий общественного питания	-	-	-	-	-
деятельность в области информации и связи	42.9	47.6	18.8	8.1	1.5
деятельность по операциям с недвижимым имуществом	33.3	728.5	713.5	10.0	5.0
деятельность профессиональная, научная и техническая	14.3	1009.5	1008.4		
из нее научные исследования и разработки	-	-	-	-	-
деятельность административная и сопутствующие дополнительные услуги	13.3	15.7	6.5	6.3	2.8
образование	8.7	22.7	9.3	4.7	6.3
деятельность в области здраво- охранения и социальных услуг	-	-	-	-	-
деятельность в области культуры, спорта, организации досуга и развлечений	16.7	68.8	19.3	5.9	-

В структуре просроченной кредиторской задолженности 88.8 процента долгов приходилось на организации, осуществляющие деятельность по обеспечению электрической энергией, газом и паром; кондиционированию воздуха, а также на организации обрабатывающих производств.

**Задолженность по полученным кредитам банков и займам** в целом по Ярославской области на конец мая 2020 г., по оперативным данным, составила 231748.8 млн.рублей, в том числе **просроченная** – 2912.0 млн.рублей, или 1.3 процента от общего объема задолженности по полученным кредитам банков и займам.

**Размер и структура задолженности по кредитам банков и займам  
по видам экономической деятельности в мае 2020 г.  
(на конец месяца)**

	Удельный вес организаций, имеющих просроченную задолженность по кредитам банков и займам, процентов	Задолженность по полученным кредитам и займам, млн.рублей		Структура просроченной задолженности по кредитам банков и займам, в % к итогу
		всего	в том числе просрочен- ная	
<b>Всего</b>	<b>3.0</b>	<b>231748.8</b>	<b>2912.0</b>	<b>100</b>
из них:				
сельское, лесное хозяйство, охота, рыболовство и рыбоводство	6.3	17294.7	352.0	12.1
из них:				
сельское хозяйство (без вспомогательной деятельности, оказания услуг)	6.5	17294.7	352.0	12.1
добыча полезных ископаемых	14.3	180.4	8.3	0.3
из нее:				
добыча прочих полезных ископаемых	14.3	180.4	8.3	0.3
обрабатывающие производства	1.9	141837.4	786.7	27.0
из них:				
производство пищевых продуктов	-	3566.2	-	-
производство напитков	-	...	-	-
производство текстильных изделий	-	144.3	-	-
производство одежды	-	-	-	-
производство кожи и изделий из кожи	-	76.4	-	-
обработка древесины и производство изделий из дерева и пробки, кроме мебели, производство изделий из соломки и материалов для плетения	-	...	-	-
производство бумаги и бумажных изделий	-	715.5	-	-
деятельность полиграфическая и копирование носителей информации	-	1002.9	-	-
производство нефтепродуктов	...	...	...	...
производство химических веществ и химических продуктов	7.1	2398.5	0.7	0.0
производство лекарственных средств и материалов, применяемых в медицинских целях	-	...	-	-

	Удельный вес организаций, имеющих просроченную задолженность по кредитам банков и займам, процентов	Задолженность по полученным кредитам и займам, млн.рублей		Структура просроченной задолженности по кредитам банков и займам, в % к итогу
		всего	в том числе просроченная	
производство резиновых и пластмассовых изделий	-	17684.0	-	-
производство прочей неметаллической минеральной продукции	-	1315.6	-	-
производство металлургическое	-	...	-	-
производство готовых металлических изделий, кроме машин и оборудования	-	860.6	-	-
производство компьютеров, электронных и оптических изделий	-	1912.2	-	-
производство электрического оборудования	-	1773.6	-	-
производство машин и оборудования, не включенных в другие группировки	-	9713.6	-	-
производство автотранспортных средств, прицепов и полуприцепов	-	16188.6	-	-
производство прочих транспортных средств и оборудования	-	52509.3	-	-
производство мебели	-	199.4	-	-
производство прочих готовых изделий	-	887.4	-	-
ремонт и монтаж машин и оборудования	20.0	154.7	153.1	5.3
обеспечение электрической энергией, газом и паром; кондиционирование воздуха	4.7	39805.3	1703.4	58.5
водоснабжение; водоотведение, организация сбора и утилизации отходов, деятельность по ликвидации загрязнений	-	135.9	-	-
строительство	-	340.1	-	-
торговля оптовая и розничная; ремонт автотранспортных средств и мотоциклов	1.6	13817.7	1.0	0.0
из них:				
торговля оптовая и розничная автотранспортными средствами и мотоциклами и их ремонт	-	2950.5	-	-

	Удельный вес организаций, имеющих просроченную задолженность по кредитам банков и займам, процентов	Задолженность по полученным кредитам и займам, млн.рублей		Структура просроченной задолженности по кредитам банков и займам, в % к итогу
		всего	в том числе просроченная	
торговля оптовая, кроме оптовой торговли автотранспортными средствами и мотоциклами	-	9974.5	-	-
торговля розничная, кроме торговли автотранспортными средствами и мотоциклами	5.6	892.6	1.0	0.0
транспортировка и хранение	4.0	2890.0	7.9	0.3
деятельность гостиниц и предприятий общественного питания	-	2038.4	-	-
деятельность в области информации и связи	-	165.8	-	-
деятельность по операциям с недвижимым имуществом	-	10783.4	-	-
деятельность профессиональная, научная и техническая	-	1584.9	-	-
из нее научные исследования и разработки	-	302.2	-	-
деятельность административная и сопутствующие дополнительные услуги	6.7	250.1	3.4	0.1
образование	8.7	6.9	2.0	0.1
деятельность в области здравоохранения и социальных услуг	-	346.6	-	-
деятельность в области культуры, спорта, организации досуга и развлечений	16.7	234.5	47.3	1.6

**Дебиторская задолженность** по Ярославской области на конец мая 2020 г., по оперативным данным, составила 194819.7 млн.рублей, из нее **просроченная** – 18453.3 млн.рублей, или 9.5 процента от общего объема дебиторской задолженности.

**Структура и динамика просроченной  
дебиторской задолженности организаций  
(на конец месяца)**

	Удельный вес организаций, имеющих просроченную дебиторскую задолженность, процентов	Просроченная дебиторская задолженность, млн. рублей	в том числе		
			покупателей	из нее	
				по полу- ченным векселям	государ- ственных заказчиков по оплате за поставленную продукцию
<b>2019</b>					
январь	34.8	17054.9	14411.1	-	288.6
февраль	34.9	16920.3	13953.7	-	159.6
март	34.8	17937.0	15048.6	-	114.2
апрель	34.2	18413.5	15988.8	-	163.2
май	34.5	19038.3	15932.3	-	175.3
июнь	35.3	17357.5	14704.9	-	98.1
июль	34.9	17268.0	13679.1	-	101.6
август	35.3	16994.0	14314.9	-	144.4
сентябрь	35.3	16427.7	13385.6	-	121.1
октябрь	35.7	16990.4	14223.3	-	130.7
ноябрь	35.3	17311.6	14552.2	-	170.4
декабрь	34.2	15976.8	12900.7	-	160.3
<b>2020</b>					
январь	33.5	18446.9	15543.1	-	187.2
февраль	33.9	17124.5	14473.7	-	210.9
март	35.2	17712.9	15379.1	-	204.3
апрель	34.8	18559.0	15656.7	-	174.5
май	35.0	18453.3	15654.8	-	186.3

**Просроченная дебиторская задолженность организаций  
по видам экономической деятельности в мае 2020 г.  
(на конец месяца)**

	Удельный вес организаций, имеющих просроченную дебиторскую задолженность, процентов	Просроченная дебиторская задолженность, млн. рублей	в том числе		
			покупателей	из нее	
				по полученным векселям	государственных заказчиков по оплате за поставленную продукцию
<b>Всего</b>	<b>35.0</b>	<b>18453.3</b>	<b>15654.8</b>	<b>-</b>	<b>186.3</b>
из них:					
сельское, лесное хозяйство, охота, рыболовство и рыбоводство	28.1	51.8	48.1	-	-
из них:					
сельское хозяйство (без вспомогательной деятельности, оказания услуг)	25.8	51.0	47.4	-	-
добыча полезных ископаемых	14.3	16.2	15.2	-	-
из нее:					
добыча прочих полезных ископаемых	14.3	16.2	15.2	-	-
обрабатывающие производства	30.2	4334.9	2727.5	-	98.7
из них:					
производство пищевых продуктов	20.0	24.7	20.9	-	-
производство напитков	-	-	-	-	-
производство текстильных изделий	60.0	25.6	25.6	-	-
производство одежды	-	-	-	-	-
производство кожи и изделий из кожи	75.0	6.2	6.2	-	-
обработка древесины и производство изделий из дерева и пробки, кроме мебели, производство изделий из соломки и материалов для плетения	-	-	-	-	-
производство бумаги и бумажных изделий	20.0	1.5	1.5	-	-
деятельность полиграфическая и копирование носителей информации	-	-	-	-	-
производство нефтепродуктов	100	...	...	-	-
производство химических веществ и химических продуктов	14.3	27.1	10.4	-	-

	Удельный вес организаций, имеющих просроченную дебиторскую задолженность, процентов	Просроченная дебиторская задолженность, млн. рублей	в том числе		
			покупателей	из нее	
				по полученным векселям	государственных заказчиков по оплате за поставленную продукцию
производство лекарственных средств и материалов, применяемых в медицинских целях	50.0	...	...	-	-
производство резиновых и пластмассовых изделий	52.9	662.3	662.2	-	-
производство прочей неметаллической минеральной продукции	30.0	142.3	89.5	-	-
производство металлургическое	-	-	-	-	-
производство готовых металлических изделий, кроме машин и оборудования	41.7	209.6	209.6	-	-
производство компьютеров, электронных и оптических изделий	66.7	501.0	335.7	-	-
производство электрического оборудования	27.3	218.6	202.2	-	-
производство машин и оборудования, не включенных в другие группировки	16.7	17.4	12.8	-	-
производство автотранспортных средств, прицепов и полуприцепов	50.0	1429.4	618.5	-	12.7
производство прочих транспортных средств и оборудования	33.3	656.5	367.9	-	-
производство мебели	-	-	-	-	-
производство прочих готовых изделий	16.7	0.1	0.1	-	-
ремонт и монтаж машин и оборудования	20.0	99.7	99.7	-	86.0
обеспечение электрической энергией, газом и паром; кондиционирование воздуха	79.1	10508.7	9496.5	-	72.5
водоснабжение; водоотведение, организация сбора и утилизации отходов, деятельность по ликвидации загрязнений	62.5	1350.5	1328.4	-	-
строительство	16.7	164.5	164.5	-	-



	Удельный вес организаций, имеющих просроченную дебиторскую задолженность, процентов	Просроченная дебиторская задолженность, млн. рублей	в том числе		
			покупателей	из нее	
				по полученным векселям	государственных заказчиков по оплате за поставленную продукцию
торговля оптовая и розничная; ремонт автотранспортных средств и мотоциклов	22.2	216.2	198.9	-	-
из них:					
торговля оптовая и розничная автотранспортными средствами и мотоциклами и их ремонт	15.4	21.4	21.2	-	-
торговля оптовая, кроме оптовой торговли автотранспортными средствами и мотоциклами	28.1	190.4	173.3	-	-
торговля розничная, кроме торговли автотранспортными средствами и мотоциклами	16.7	4.4	4.4	-	-
транспортировка и хранение	32.0	487.4	487.4	-	-
деятельность гостиниц и предприятий общественного питания	23.1	3.8	3.6	-	-
деятельность в области информации и связи	85.7	47.3	47.3	-	-
деятельность по операциям с недвижимым имуществом	55.6	902.0	887.9	-	-
деятельность профессиональная, научная и техническая	42.9	157.1	36.6	-	-
из нее научные исследования и разработки	60.0	0.5	0.5	-	-
деятельность административная и сопутствующие дополнительные услуги	33.3	89.8	89.8	-	-
образование	26.1	2.1	2.1	-	-
деятельность в области здравоохранения и социальных услуг	25.0	2.4	2.4	-	-
деятельность в области культуры, спорта, организации досуга и развлечений	33.3	100.7	100.7	-	-

## VII. СОЦИАЛЬНАЯ СФЕРА

### 1. УРОВЕНЬ ЖИЗНИ НАСЕЛЕНИЯ

#### ДЕНЕЖНЫЕ ДОХОДЫ

В I полугодии 2020 г. **объем денежных доходов** населения сложился в размере 200934.9 млн.рублей и уменьшился на 0.3 процента по сравнению с соответствующим периодом предыдущего года.

**Денежные расходы населения** в январе-июне 2020 г. составили 181462.0 млн.рублей и уменьшились на 6.4 процента по сравнению с аналогичным периодом 2019 г. Население израсходовало средств на покупку товаров и оплату услуг 155830.3 млн.рублей, что на 7.4 процента меньше, чем в I полугодии 2019 г. За этот период **сбережения** населения составили 19472.9 млн.рублей и увеличились в 2.5 раза по сравнению с I полугодием 2019 г.

#### Отдельные показатели, характеризующие уровень жизни населения<sup>1)</sup>

	II квартал 2020	В % к		I полу- годие 2020 в % к I полу- годию 2019	Справочно		
		II кварталу 2019	I кварталу 2020		II квартал 2019 в % к		I полу- годие 2019 в % к I полу- годию 2018
					II кварталу 2018	I кварталу 2019	
Денежные доходы (в среднем на душу населения), рублей в месяц	27596.6	95.6	106.8	100.2	106.5	117.9	102.9
Реальные денежные доходы	х	91.7	105.2	96.4	99.4	116.8	96.0
Реальные располагаемые денежные доходы	х	91.4	106.9	96.3	99.4	119.5	94.9

<sup>1)</sup> Предварительные данные. Данные за I квартал 2020 г. уточнены по итогам расчета квартального баланса.

**Реальные денежные доходы**, по оценке, во II квартале 2020 г. по сравнению с соответствующим периодом 2019 г. уменьшились на 8.3 процента, в I полугодии 2020 г. по сравнению с I полугодием 2019 г. снизились на 3.6 процента.

**Реальные располагаемые денежные доходы** (доходы за вычетом обязательных платежей, скорректированные на индекс потребительских цен), по оценке, во II квартале 2020 г. по сравнению с аналогичным периодом 2019 г. уменьшились на 8.6 процента, в I полугодии 2020 г. по сравнению с I полугодием 2019 г. снизились на 3.7 процента.

### Динамика денежных доходов населения<sup>1)</sup>

	Реальные денежные доходы, в % к		Реальные располагаемые денежные доходы, в % к	
	соответствующему периоду предыдущего года	предыдущему периоду	соответствующему периоду предыдущего года	предыдущему периоду
<b>2019</b>				
I квартал	92.2	77.8	90.0	77.4
II квартал	99.4	116.8	99.4	119.5
I полугодие	96.0	х	94.9	х
III квартал	103.8	98.1	105.2	96.9
январь- сентябрь	98.5	х	98.2	х
IV квартал	100.9	113.3	100.9	112.5
<b>год</b>	<b>99.1</b>	<b>х</b>	<b>98.9</b>	<b>х</b>
<b>2020</b>				
I квартал	101.9	78.5	102.1	78.4
II квартал	91.7	105.2	91.4	106.9
I полугодие	96.4	х	96.3	х

<sup>1)</sup> Предварительные данные. Данные за I квартал 2020 г. уточнены по итогам расчета квартального баланса.

В структуре денежных доходов населения во II квартале 2020 г. по сравнению с соответствующим периодом 2019 г. возросла доля оплаты труда и социальных выплат, при снижении доли доходов от собственности, доходов от предпринимательской деятельности

### Структура денежных доходов населения<sup>1)</sup> (в процентах к итогу)

	Всего денеж- ных доходов	в том числе					
		доходы от предпри- ниматель- ской деятель- ности	оплата труда	из нее заработ- ная плата работ- ников органи- заций	социаль- ные выплаты	доходы от собствен- ности	прочие денеж-ные поступ- ления
<b>2019</b>							
I квартал	100	6.3	62.1	44.6	23.5	3.1	5.0
II квартал	100	5.6	59.2	40.6	24.0	3.6	7.6
III квартал	100	5.8	59.4	39.9	24.6	3.5	6.7
IV квартал	100	7.6	55.9	38.5	24.9	7.1	4.5
<b>год</b>	<b>100</b>	<b>6.4</b>	<b>59.0</b>	<b>40.7</b>	<b>24.3</b>	<b>4.4</b>	<b>5.9</b>

	Всего денеж- ных доходов	в том числе					
		доходы от предпри- ниматель- ской деятель- ности	оплата труда	из нее заработ- ная плата работ- ников органи- заций	социаль- ные выплаты	доходы от собствен- ности	прочие денеж-ные поступ- ления
<b>2020</b>							
I квартал	100	5.9	60.4	45.2	27.8	3.3	2.6
II квартал	100	3.9	61.6	42.9	26.5	3.5	4.5

<sup>1)</sup> Предварительные данные. Данные за I квартал 2020 г. уточнены по итогам расчета квартального баланса.

### ВЕЛИЧИНА ПРОЖИТОЧНОГО МИНИМУМА

**Величина прожиточного минимума** в расчете на душу населения во II квартале 2020 г. составила 10742 рубля и по сравнению с I кварталом 2020 г. увеличилась на 6.4 процента. При этом увеличилась стоимость продуктов питания потребительской корзины, стоимость услуг и стоимость непродовольственных товаров на 6.3, 6.2 и 6.1 процента соответственно.

#### Величина прожиточного минимума за II квартал 2020 г.<sup>1)</sup> (в среднем на душу населения; рублей в месяц)

	Все население	в том числе по социально-демографическим группам		
		трудоспособное население	пенсионеры	дети
<b>Величина прожиточного минимума</b>	<b>10742</b>	<b>11749</b>	<b>8689</b>	<b>10870</b>
в том числе:				
стоимость потребительской корзины	10031	10449	8689	10870
из нее минимальный набор:				
продуктов питания	5168	5314	4598	5624
непродовольственных товаров	2342	2360	2047	2763
услуг	2521	2775	2044	2483
расходы по обязательным платежам и сборам	711	1300	x	x

<sup>1)</sup> Установлена Указом Губернатора Ярославской области от 24.07.2020 № 193 “Об установлении величины прожиточного минимума в Ярославской области за II квартал 2020 года”.

Основанием для расчетов прожиточного минимума является потребительская корзина, установленная законом Ярославской области “О потребительской корзине в Ярославской области” от 02.11.2009 № 57-з (в редакции закона Ярославской области от 02.04.2013 № 9-з), в соответствии с Федеральным законом “О потребительской корзине в целом по Российской Федерации” от 03.12.2012 № 227-ФЗ (с изменениями).

**Структура величины прожиточного минимума  
во II квартале 2020 г.  
(в процентах)**

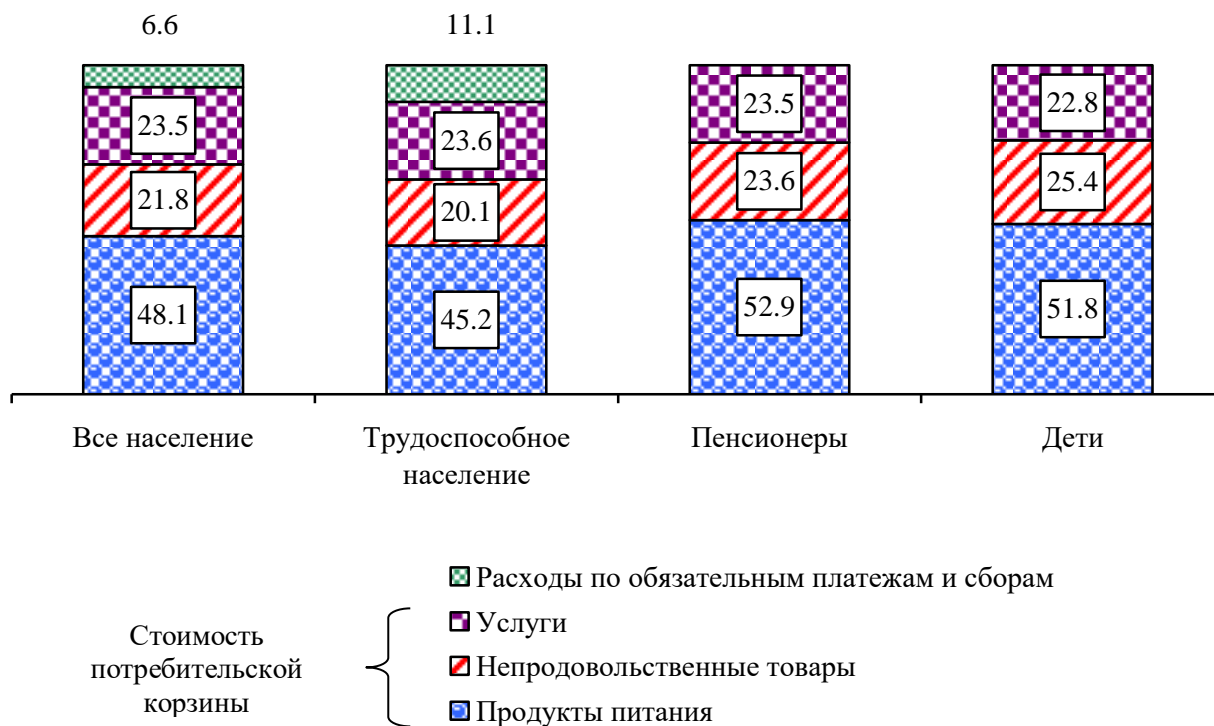

**Динамика величины прожиточного минимума  
(в среднем на душу населения; рублей в месяц)**

	Все население	в том числе по социально-демографическим группам		
		трудоспособное население	пенсионеры	дети
<b>2019</b>				
I квартал	10101	11074	8225	10153
II квартал	10573	11631	8611	10571
III квартал	10277	11308	8372	10268
IV квартал	9780	10753	8001	9735
год <sup>1)</sup>	<b>10183</b>	<b>11192</b>	<b>8302</b>	<b>10182</b>
<b>2020</b>				
I квартал	10100	11082	8228	10184
II квартал	10742	11749	8689	10870

<sup>1)</sup> Оценка на основе данных, установленных указами Губернатора Ярославской области за I-IV кварталы.

**Темпы роста расходов на продукты питания,  
непродовольственные товары и услуги  
в составе потребительской корзины<sup>1)</sup>**  
(в процентах к I кварталу 2013 г.)

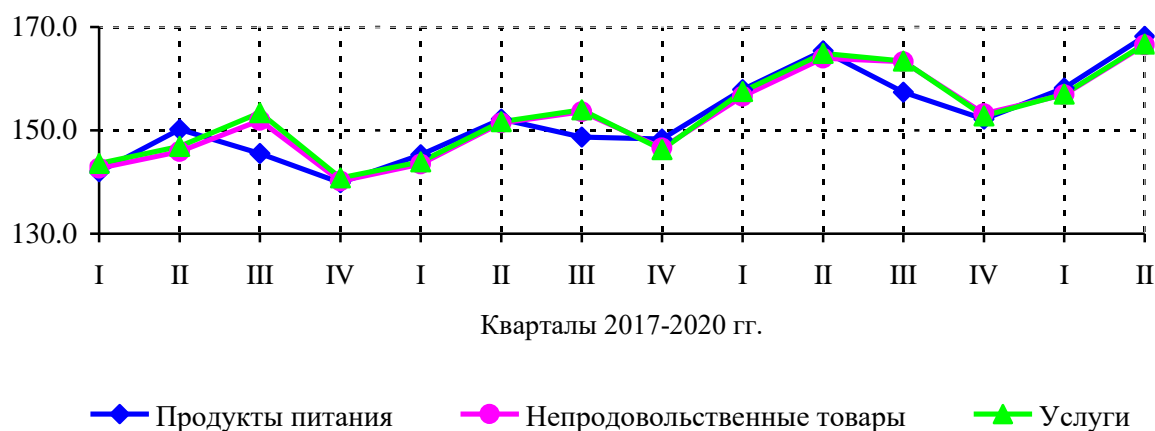

<sup>1)</sup> С 01.01.2013 изменился состав потребительской корзины в соответствии с законом Ярославской области от 02.11.2009 № 57-з “О потребительской корзине Ярославской области” (в редакции закона Ярославской области от 02.04.2013 № 9-з).

**Соотношение денежных доходов населения  
с величиной прожиточного минимума**

	2019		2020		Справочно
	III квартал	IV квартал	I квартал	II квартал	II квартал 2019
Среднедушевые денежные доходы населения <sup>1)</sup> :					
рублей в месяц	28318.9	32257.2	25841.1 <sup>3)</sup>	27596.6	28855.8
в % к величине прожиточного минимума для всего населения	275.6	329.8	255.9 <sup>3)</sup>	256.9	272.9
Среднемесячная номинальная начисленная заработная плата одного работника:					
рублей в месяц	34735.2	38233.0	35962.3 <sup>3)</sup>	37774.3	35980.7
в % к величине прожиточного минимума для трудоспособного населения	307.2	355.6	324.5 <sup>3)</sup>	321.5	309.4
Средний размер назначенных пенсий <sup>2)</sup> :					
рублей в месяц	14425.7	15169.9	15223.7	15223.6	14352.2
в % к величине прожиточного минимума для пенсионеров	172.3	189.6	185.0	175.2	166.7

<sup>1)</sup> Показатели за указанные периоды рассчитаны в соответствии с Методологическими положениями по расчету показателей денежных доходов и расходов населения (приказ Росстата № 465 от 02.07.2014 с изменениями от 20.11.2018).

<sup>2)</sup> По состоянию на 1 января, 1 апреля, 1 июля, 1 октября соответствующего года.

<sup>3)</sup> Данные уточнены по сравнению с ранее опубликованными.

**Суммарная величина дохода, обеспечивающего  
прожиточный минимум семьям различного состава  
(рублей в месяц)**

	2019		2020		<u>Справочно</u>
	III квартал	IV квартал	I квартал	II квартал	II квартал 2019
<b>Семьи, состоящие из 2 человек:</b>					
2 трудоспособных	22616	21506	22164	23498	23262
2 пенсионеров	16744	16002	16456	17378	17222
1 трудоспособного и 1 ребенка	21576	20488	21266	22619	22202
<b>Семьи, состоящие из 3 человек:</b>					
2 трудоспособных и 1 ребенка	32884	31241	32348	34368	33833
2 трудоспособных и 1 пенсионера	30988	29507	30392	32187	31873
1 трудоспособного и 2 детей	31844	30223	31450	33489	32773
<b>Семьи, состоящие из 4 человек:</b>					
2 трудоспособных и 2 детей	43152	40976	42532	45238	44404
1 трудоспособного и 3 детей	42112	39958	41634	44359	43344

## ЗАРАБОТНАЯ ПЛАТА

Среднемесячная начисленная заработная плата за июнь 2020 г. составила 37774 рубля и по сравнению с июнем 2019 г. выросла на 0.4 процента.

### Динамика среднемесячной номинальной и реальной начисленной заработной платы

	Среднемесячная номинальная начисленная заработная плата, рублей	В % к <sup>1)</sup>		Реальная заработная плата в % к	
		соответствующему периоду предыдущего года	предыдущему периоду	соответствующему периоду предыдущего года	предыдущему периоду
<b>2019</b>					
январь	32895	104.4	78.8	97.9	77.8
февраль	32424	103.6	99.7	96.7	98.9
март	34850	106.2	107.7	99.3	107.5
<b>I квартал</b>	<b>33241</b>	<b>104.3</b>	<b>91.4</b>	<b>97.6</b>	<b>88.9</b>
апрель	35066	106.3	100.0	99.4	99.7
май	35860	105.7	101.8	99.3	101.5
июнь	36954	105.4	103.3	99.0	103.0
<b>II квартал</b>	<b>35981</b>	<b>105.8</b>	<b>108.0</b>	<b>99.2</b>	<b>107.0</b>
<b>I полугодие</b>	<b>34642</b>	<b>105.1</b>	<b>х</b>	<b>98.5</b>	<b>х</b>
июль	35570	108.4	96.2	102.0	96.1
август	33938	105.8	95.2	100.3	95.7
сентябрь	34585	106.1	101.8	100.8	101.6
<b>III квартал</b>	<b>34735</b>	<b>106.9</b>	<b>96.5</b>	<b>101.1</b>	<b>96.4</b>
<b>январь-сентябрь</b>	<b>34676</b>	<b>105.7</b>	<b>х</b>	<b>99.3</b>	<b>х</b>
октябрь	35357	106.2	101.9	101.3	101.7
ноябрь	34934	103.9	98.7	99.0	98.1
декабрь	44307	107.1	126.5	103.2	126.3
<b>IV квартал</b>	<b>38233</b>	<b>105.9</b>	<b>110.0</b>	<b>101.3</b>	<b>109.4</b>
<b>год</b>	<b>36016</b>	<b>107.6</b>	<b>х</b>	<b>101.6</b>	<b>х</b>
<b>2020</b>					
январь	35137	106.8	79.6	103.6	79.1
февраль	35170	105.9	98.7	102.9	98.1
март	37112	104.6	105.6	101.2	104.9
<b>I квартал</b>	<b>35962</b>	<b>106.2</b>	<b>94.2</b>	<b>103.0</b>	<b>93.6</b>
апрель	36748	102.6	98.1	99.0	97.6
май	37314	102.3	101.6	98.6	101.3
июнь	37774	100.4	100.8	96.6	100.3
<b>II квартал</b>	<b>37334</b>	<b>101.9</b>	<b>103.5</b>	<b>98.2</b>	<b>101.9</b>
<b>I полугодие</b>	<b>36696</b>	<b>104.1</b>	<b>х</b>	<b>100.6</b>	<b>х</b>

<sup>1)</sup> Темпы роста приведены по сопоставимому кругу организаций.



**Среднемесячная начисленная заработная плата  
работников организаций (без выплат социального характера)  
по видам экономической деятельности**

	Июнь 2020			Январь-июнь 2020		
	рублей	в % к		рублей	в % к	
		июню 2019	маю 2020		январю- июню 2019	средне- област- ному уровню
<b>По области</b>	<b>37774</b>	<b>100.4</b>	<b>100.8</b>	<b>36696</b>	<b>104.1</b>	<b>100</b>
Сельское, лесное хозяйство, охота, рыболовство и рыбоводство	31000	102.4	101.9	30014	102.8	81.8
Добыча полезных ископаемых	27925	76.2	111.9	22733	74.8	62.0
Обрабатывающие производства	40073	101.2	105.0	39282	103.0	107.0
из них:						
производство пищевых продуктов	30696	104.2	98.8	30339	106.3	82.7
производство напитков	54918	105.2	101.3	53872	103.1	146.8
производство табачных изделий	46198	100.0	100.0	50521	98.7	137.7
производство текстильных изделий	30637	127.1	105.8	27550	120.6	75.1
производство кожи и изделий из кожи	44944	99.7	134.0	38058	103.1	103.7
обработка древесины и производство изделий из дерева и пробки, кроме мебели, производство изделий из соломки и материалов для плетения	18183	98.6	89.4	17818	113.3	48.6
производство бумаги и бумажных изделий	37590	88.3	105.0	38219	100.2	104.2
деятельность полиграфическая и копирование носителей информации	28092	100.8	90.3	29104	100.6	79.3
производство нефтепродуктов	...	110.9	99.8	...	107.2	...
производство химических веществ и химических продуктов	48196	96.7	110.8	51323	94.4	139.9

	Июнь 2020			Январь-июнь 2020		
	рублей	в % к		рублей	в % к	
		июню 2019	маю 2020		январю- июню 2019	средне- област- ному уровню
производство лекарственных средств и материалов, применяемых в медицинских целях	66351	99.5	86.5	66660	97.0	181.7
производство резиновых и пластмассовых изделий	36632	103.2	107.1	35871	105.9	97.8
производство прочей неметаллической минеральной продукции	32586	95.2	112.1	32393	97.6	88.3
производство металлургическое	29435	89.9	102.1	30318	101.6	82.6
производство готовых металлических изделий, кроме машин и оборудования	34287	103.2	102.0	34292	105.1	93.5
производство компьютеров, электронных и оптических изделий	48523	83.1	130.7	39081	87.8	106.5
производство электрического оборудования	42866	108.2	105.5	40279	105.8	109.8
производство машин и оборудования, не включенных в другие группировки	41384	94.5	108.2	41594	100.5	113.3
производство автотранспортных средств, прицепов и полуприцепов	37364	100.8	109.5	39763	99.7	108.4
производство прочих транспортных средств и оборудования	46565	107.5	102.5	44885	107.0	122.3
производство мебели	20068	73.6	85.0	22840	99.1	62.2
производство прочих готовых изделий	29621	94.9	102.0	29198	108.6	79.6
Обеспечение электрической энергией, газом и паром; кондиционирование воздуха	45351	100.9	91.6	43995	102.4	119.9

	Июнь 2020			Январь-июнь 2020		
	рублей	в % к		рублей	в % к	
		июню 2019	маю 2020		январю- июню 2019	средне- област- ному уровню
Водоснабжение; водо- отведение, организация сбора и утилизации отходов, деятельность по ликвидации загряз- нений	30566	102.3	99.1	29836	104.2	81.3
Строительство	26516	98.2	101.0	26083	101.0	71.1
Торговля оптовая и розничная; ремонт автотранспортных средств и мотоциклов	31353	107.5	103.9	29922	105.1	81.5
Транспортировка и хранение	42531	106.2	97.5	43018	107.8	117.2
Деятельность гостиниц и предприятий общественного питания	20963	90.0	103.5	22488	102.7	61.3
Деятельность в области информатизации и связи	49941	102.9	98.4	52027	109.1	141.8
Деятельность финансовая и страховая	52650	104.6	82.7	55658	111.5	151.7
Деятельность по опера- циям с недвижимым имуществом	27266	102.6	101.8	26754	102.9	72.9
Деятельность профессиональная, научная и техническая	41456	95.8	103.2	41893	102.8	114.2
Деятельность административная и сопутствующие дополнительные услуги	25882	96.3	103.7	25635	103.4	69.9
Государственное управ- ление и обеспечение военной безопасности; социальное обеспечение	42835	107.9	109.4	39423	107.9	107.4
Образование	35684	84.3	96.7	31545	102.3	86.0
Деятельность в области здравоохранения и социальных услуг	38792	106.7	100.1	35698	105.2	97.3
Деятельность в области культуры, спорта, организации досуга и развлечений	33278	93.9	87.0	43142	95.3	117.6
из нее:						

	Июнь 2020			Январь-июнь 2020		
	рублей	в % к		рублей	в % к	
		июню 2019	маю 2020		январю- июню 2019	средне- област- ному уровню
деятельность библиотек, архивов, музеев и прочих объектов культуры	30104	90.3	106.6	29696	99.2	80.9
деятельность в области спорта, отдыха и развлечений	34399	99.3	69.4	59127	93.5	161.1
Предоставление прочих видов услуг	27973	98.6	103.1	28190	102.9	76.8

В январе-июне 2020 г. уровень среднемесячной начисленной заработной платы работников организаций, занятых в здравоохранении и предоставлении социальных услуг, составил к ее уровню в обрабатывающих производствах 90.9 процента, работников образования – 80.3 процента (в январе-июне 2019 г. – соответственно 89.0% и 80.9%).

## Просроченная задолженность по заработной плате

(по данным, полученным от организаций,  
кроме субъектов малого предпринимательства)

Суммарная просроченная задолженность по заработной плате по кругу наблюдаемых видов экономической деятельности на 1 августа 2020 г. составила 5055 тыс.рублей и уменьшилась по сравнению с 1 июля 2020 г. на 14014 тыс.рублей, или на 73.5 процента.

Объем просроченной задолженности по заработной плате, сложившийся на 1 августа 2020 г., составил 67.1 процента месячного фонда заработной платы работников организаций наблюдаемых видов экономической деятельности, имеющих задолженность.

### Динамика просроченной задолженности по заработной плате<sup>1)</sup> (на начало месяца)

	Просроченная задолженность по заработной плате		в том числе задолженность				Численность работников, перед которыми имеется просроченная задолженность по заработной плате, человек
	тыс. рублей	в % к предыдущему месяцу	из-за несвоевременного получения денежных средств из бюджетов всех уровней		из-за отсутствия собственных средств		
			тыс. рублей	в % к предыдущему месяцу	тыс. рублей	в % к предыдущему месяцу	
2019							
январь	7862	74.9	-	-	7862	74.9	166
февраль	12121	154.2	-	-	12121	154.2	247
март	19403	160.1	-	-	19403	160.1	645
апрель	19456	100.3	-	-	19456	100.3	397
май	19233	98.9	-	-	19233	98.9	393
июнь	17765	92.4	-	-	17765	92.4	380
июль	15583	87.7	-	-	15583	87.7	367
август	15622	100.3	-	-	15622	100.3	360
сентябрь	35230	в 2.3 р.	-	-	35230	в 2.3 р.	676
октябрь	35432	100.6	-	-	35432	100.6	677

	Просроченная задолженность по заработной плате		в том числе задолженность				Численность работников, перед которыми имеется просроченная задолженность по заработной плате, человек
	тыс. рублей	в % к предыдущему месяцу	из-за несвоевременного получения денежных средств из бюджетов всех уровней		из-за отсутствия собственных средств		
			тыс. рублей	в % к предыдущему месяцу	тыс. рублей	в % к предыдущему месяцу	
ноябрь	34081	96.2	-	-	34081	96.2	669
декабрь	28396	83.3	-	-	28396	83.3	636
2020							
январь	26898	94.7	-	-	26898	94.7	555
февраль	25741	95.7	-	-	25741	95.7	542
март	26567	103.2	-	-	26567	103.2	581
апрель	11929	... <sup>2)</sup>	-	-	11929	... <sup>2)</sup>	236
май	7446	... <sup>2)</sup>	106.0	х	7340	... <sup>2)</sup>	289
июнь	14558	... <sup>2)</sup>	-	х	14558	... <sup>2)</sup>	552
июль	19069	131.0	-	-	19069	131.0	658
август	5055	26.5	-	-	5055	26.5	103

<sup>1)</sup> Данные разрабатываются по следующим видам экономической деятельности: “Сельское хозяйство, охота, рыболовство, рыбоводство”; “Добыча полезных ископаемых”; “Обрабатывающие производства”; “Обеспечение электрической энергией, газом и паром; кондиционирование воздуха”; “Водоснабжение; водоотведение, организация сбора и утилизация отходов, деятельность по ликвидации загрязнений”; “Строительство”; “Транспорт”; “Управление недвижимым имуществом за вознаграждение или на договорной основе”; “Научные исследования и разработки”; “Образование”; “Деятельность в области здравоохранения и социальных услуг”; “Деятельность в области культуры, искусства, отдыха и развлечений, теле- и радиовещания”.

<sup>2)</sup> Темпы роста (снижения) по сравнению с предыдущим периодом не рассчитаны в связи с неполной сопоставимостью.

**Задолженность из-за несвоевременного получения денежных средств из бюджетов всех уровней по кругу наблюдаемых видов экономической деятельности на 1 августа 2020 г. отсутствовала.**

**Задолженность по заработной плате из-за отсутствия собственных средств организаций за июль 2020 г. уменьшилась на 14014 тыс.рублей, или на 73.5 процента и на 1 августа 2020 г. составила 5055 тыс.рублей.**

## ПЕНСИИ

Средний размер назначенных пенсий на 1 июля 2020 г. составил 15223.6 рубля и увеличился по сравнению с аналогичной датой 2019 г. на 6.1 процента.

### Динамика среднего размера назначенных пенсий<sup>1)</sup>

	Средний размер назначенных пенсий, рублей	Реальный размер назначенных пенсий в % к соответствующему периоду предыдущего года <sup>2)</sup>	Средний размер назначенных пенсий в % к	
			среднему размеру начисленной заработной платы	величине прожиточного минимума пенсионера
<b>2019</b>				
на 1 января	14300.6	99.5	43.5	185.3
на 1 апреля	14338.9	99.3	40.9	174.3
на 1 июля	14352.2	100.0	40.3	166.7
на 1 октября	14425.7	101.6	40.8	172.3
<b>2020</b>				
на 1 января	15169.9	102.9	43.2	189.6
на 1 апреля	15223.7	102.5	41.4	185.0
на 1 июля	15223.6	101.6	...	175.2

<sup>1)</sup> По данным отделения Пенсионного фонда Российской Федерации по Ярославской области с учетом размеров индексации пенсий, установленных Правительством Российской Федерации.

<sup>2)</sup> Показатель рассчитан с использованием индекса потребительских цен за соответствующий временной период.

## ИСПОЛЬЗОВАНИЕ ДЕНЕЖНЫХ ДОХОДОВ

### Динамика денежных доходов и расходов населения<sup>1)</sup> (млн.рублей)

	Денежные доходы населения	Денежные расходы населения	Прирост, уменьшение (-) сбережений населения
<b>2019</b>			
I квартал	92495.9	94568.7	-2072.8
II квартал	109041.5	99304.3	9737.2
I полугодие	201537.4	193873.0	7664.4
III квартал	107012.4	101633.0	5379.4
январь-сентябрь	308549.8	295506.0	13043.8
IV квартал	121894.7	104253.9	17640.8
<b>год</b>	<b>430444.5</b>	<b>399759.9</b>	<b>30684.6</b>
<b>2020</b>			
I квартал	97166.9	97336.6	-169.7
II квартал	103768.0	84125.4	19642.6
I полугодие	200934.9	181462.0	19472.9

<sup>1)</sup> Предварительные данные. Данные за I квартал 2020 г. уточнены по итогам расчета квартального баланса.



## Структура использования денежных доходов населения<sup>1)</sup> (в процентах)

	Денежные доходы	в том числе использовано на						
		покупку товаров и оплату услуг <sup>2)</sup>	из них на		оплату обязательных платежей и взносов и прочие расходы	прирост, уменьшение (-) сбережений <sup>4), 5)</sup>	из них	
			покупку товаров	оплату услуг <sup>3)</sup>			во вкладах на рублевых и валютных счетах банков в рублевом эквиваленте <sup>5), 6)</sup>	в наличных деньгах на руках в рублях и иностранной валюте в рублевом эквиваленте <sup>5)</sup>
<b>2019</b>								
I квартал	100	88.4	67.5	19.3	13.8	-2.2	-1.0	3.2
II квартал	100	79.4	61.8	15.6	11.7	8.9	6.6	5.5
I полугодие	100	83.5	64.4	17.3	12.7	3.8	3.1	4.5
III квартал	100	82.1	65.4	14.2	12.9	5.0	1.4	5.3
январь-сентябрь	100	83.0	64.8	16.2	12.8	4.2	2.5	4.8
IV квартал	100	72.1	57.0	13.7	13.4	14.5	7.2	7.1
<b>год</b>	<b>100</b>	<b>80.0</b>	<b>62.6</b>	<b>15.5</b>	<b>12.9</b>	<b>7.1</b>	<b>3.8</b>	<b>5.4</b>
<b>2020</b>								
I квартал	100	86.6	66.9	18.3	13.6	-0.2	-1.6	4.1
II квартал	100	69.2	54.2	13.2	11.9	18.9	3.4	12.9
I полугодие	100	77.6	60.4	15.6	12.7	9.7	1.0	8.7

<sup>1)</sup> Предварительные данные. Данные за I квартал 2020 г. уточнены по итогам расчета квартального баланса.

<sup>2)</sup> С учетом объема платежей за товары (услуги, работы) зарубежным поставщикам за безналичный и наличный расчет.

<sup>3)</sup> Включая расходы на транспортные услуги, приобретенные у иностранных компаний.

<sup>4)</sup> Сбережения включают прирост (уменьшение) вкладов, приобретение ценных бумаг, изменение средств на счетах индивидуальных предпринимателей, приобретение недвижимости, покупку населением скота и птицы, наличные деньги на руках за минусом изменения задолженности по кредитам и величины реализации финансовых активов, с учетом операций по взаимодействию населения с остальным миром (более подробно – в Методологических пояснениях).

<sup>5)</sup> Знак “-” означает уменьшение сбережений (отток вкладов со счетов, уменьшение денег на руках).

<sup>6)</sup> В кредитных организациях на территории РФ и за рубежом.

## Изменения в структуре использования денежных доходов населения (в процентах к денежным доходам)

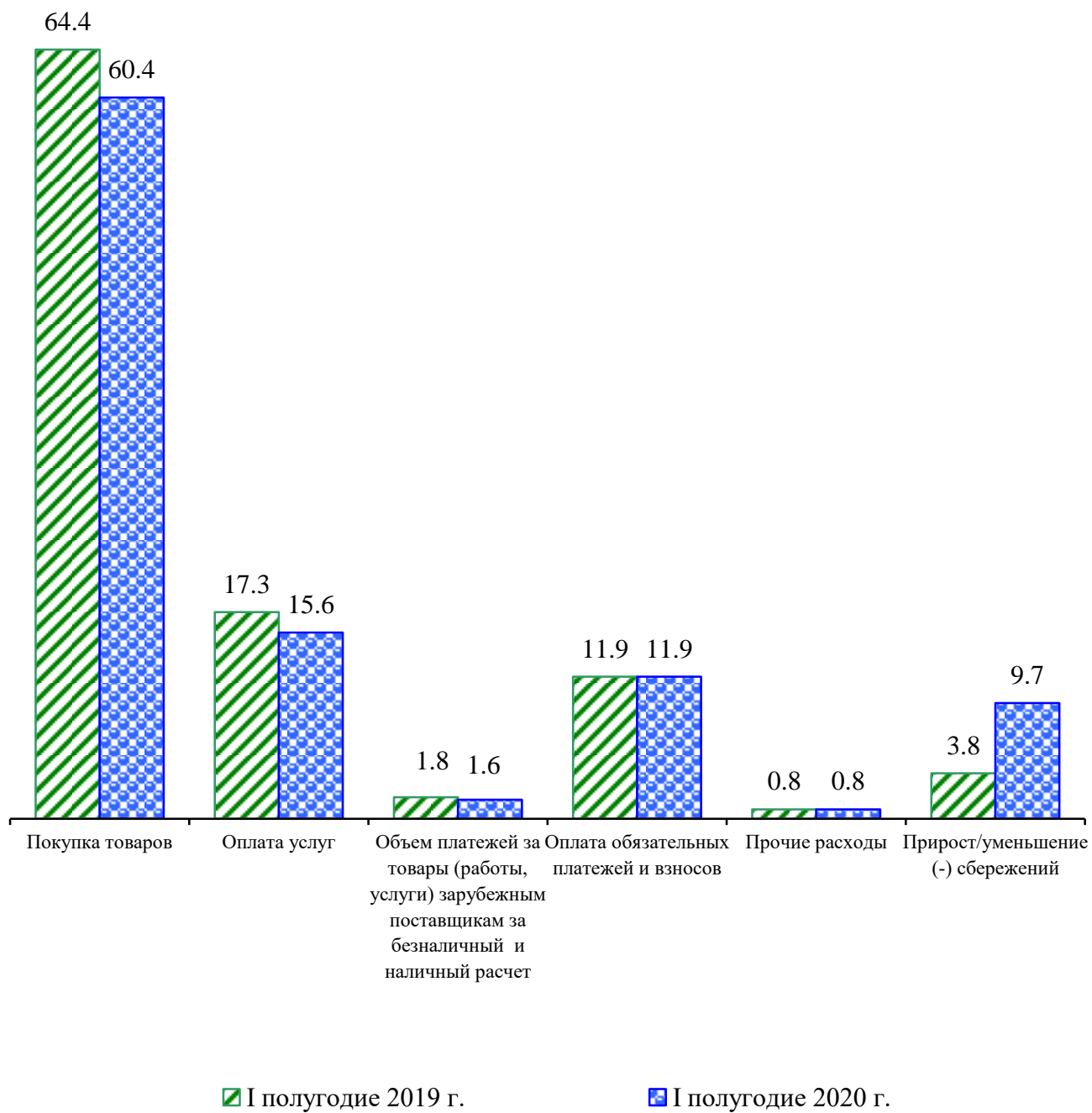

**Покупательная способность  
среднедушевых денежных доходов населения**

	Январь-июнь 2020	Справочно январь-июнь 2019
<b>Продовольственные товары, кг</b>		
Говядина (кроме бескостного мяса)	74.3	79.2
Свинина (кроме бескостного мяса)	109.3	104.9
Куры охлажденные и мороженые	198.3	192.3
Рыба мороженая неразделанная	175.6	176.3
Масло сливочное	41.6	44.9
Масло подсолнечное	261.2	263.1
Молоко питьевое цельное пастеризованное 2.5-3.2% жирности, л	553.9	543.0
Творог жирный	83.7	85.5
Сыры сычужные твердые и мягкие	46.6	49.8
Яйца куриные, шт.	4363	4255
Сахар-песок	863.0	622.8
Чай черный байховый	23.5	25.0
Соль поваренная пищевая	2161.7	2391.6
Мука пшеничная	724.7	757.8
Хлеб из ржаной муки и из смеси муки ржаной и пшеничной	645.4	701.6
Рис шлифованный	348.2	393.5
Крупы	522.9	586.8
Вермишель	352.8	375.5
Картофель	1072.2	955.5
Капуста белокочанная свежая	1075.6	579.0
Лук репчатый	758.2	692.6
Морковь	769.6	639.0
Яблоки	250.7	286.0
<b>Непродовольственные товары, шт.</b>		
Сорочка верхняя мужская	17.6	18.8
Блузка женская	12.6	11.9
Платье (платье-костюм, сарафан) для девочки школьного возраста	16.5	16.8
Сапоги, ботинки для школьника зимние из натуральной кожи, пар	7.1	7.2
Бензин АИ-92 (АИ-93 и т.п.), литров	652.3	651.8
<b>Платные услуги населению</b>		
Плата за жилье в домах государственного и муниципального жилищных фондов, м <sup>2</sup> общей площади	875	878
Электроэнергия в квартирах без электроплит, 100 кВт*ч.	72	74
Водоснабжение горячее, м <sup>3</sup>	186.4	186.6
Водоснабжение холодное и водоотведение, м <sup>3</sup>	526.1	530.8
Газ сетевой, месяц с человека	413	417
Проезд в городском муниципальном автобусе, поездок в месяц	1018	1177

**Темпы прироста (снижения) покупательной способности  
среднедушевых денежных доходов населения  
в I полугодии 2020 г.  
(в процентах к I полугодию 2019 г.)**

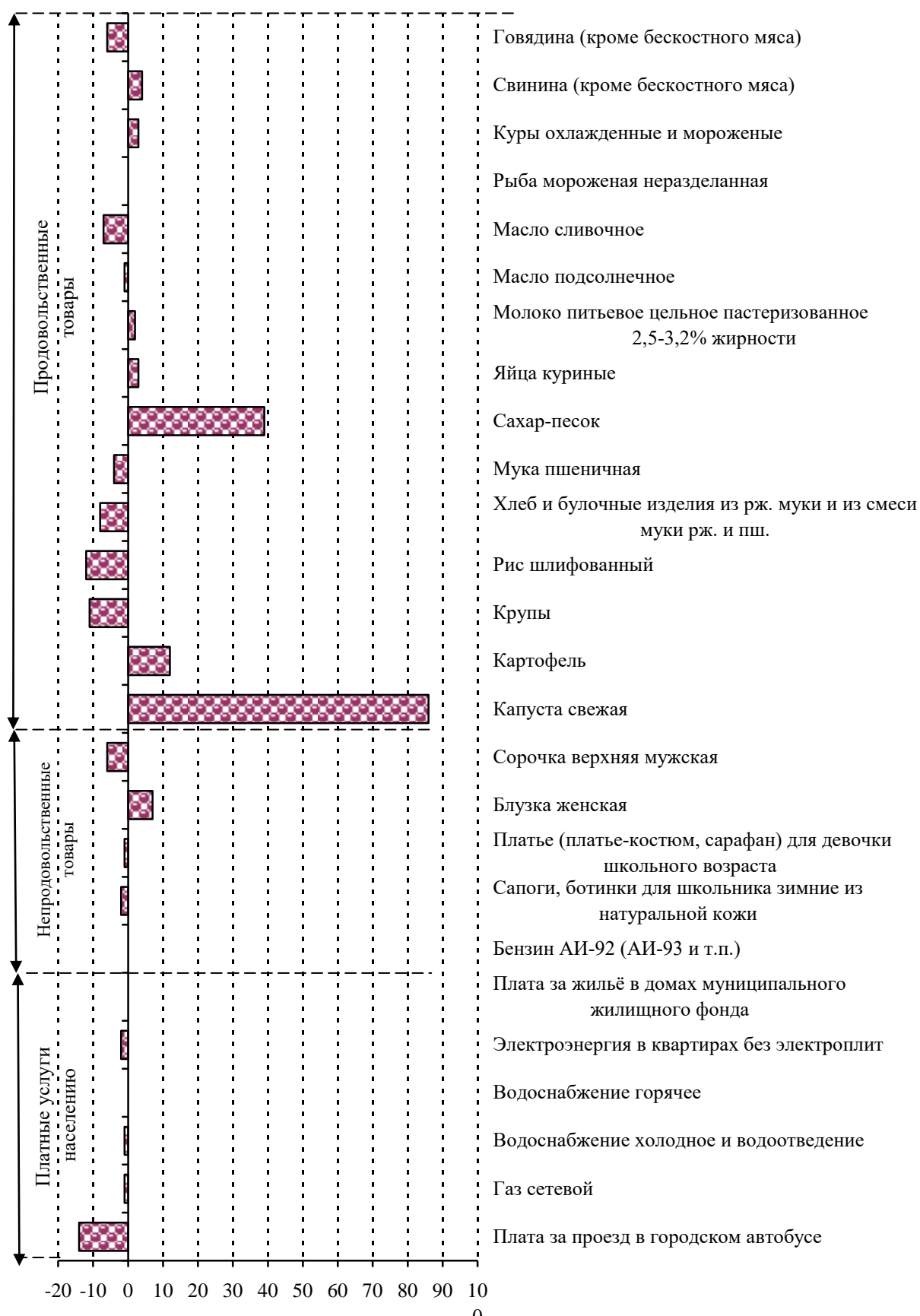

## 2. ЗАНЯТОСТЬ И БЕЗРАБОТИЦА

### ЗАНЯТОСТЬ

В июне 2020 г. в общей численности занятого в экономике населения 302.2 тыс.человек, или 51.7 процента, составляли штатные **работники (без учета совместителей) организаций, не относящихся к субъектам малого предпринимательства**. На условиях совместительства и по договорам гражданско-правового характера для работы в этих организациях привлекалось еще 12.3 тыс.человек (в эквиваленте полной занятости). Число замещенных рабочих мест работниками списочного состава, совместителями и лицами, выполнявшими работы по договорам гражданско-правового характера, в организациях (без субъектов малого предпринимательства) в июне 2020 г. составило 314.5 тыс.человек.

#### Число замещенных рабочих мест в организациях (без субъектов малого предпринимательства)

	Июнь 2020, тыс.	В % к		Январь- июнь 2020 в % к январю- июню 2019	Справочно		
		июню 2019	маю 2020		Июнь 2019 в % к		январь- июнь 2019 в % к январю- июню 2018
					июню 2018	маю 2019	
<b>Всего замещенных рабочих мест</b>	<b>314.5</b>	<b>97.5</b>	<b>99.4</b>	<b>99.2</b>	<b>99.6</b>	<b>99.9</b>	<b>99.9</b>
в том числе:							
работниками списочного состава (без внешних совместителей)	302.2	97.9	99.4	99.4	99.4	99.8	100.0
внешними совместителями	5.1	91.6	90.6	96.6	93.2	92.6	94.0
работниками, выполнявшими работы по договорам гражданско-правового характера	7.2	86.4	106.9	94.2	112.7	112.1	103.8

В июне 2020 г. в общем количестве замещенных рабочих мест в организациях рабочие места внешних совместителей составили 1.6 процента и лиц, выполнявших работы по гражданско-правовым договорам, – 2.3 процента.

**Число замещенных рабочих мест в организациях  
по видам экономической деятельности в июне 2020 г.  
(без субъектов малого предпринимательства)**

	Всего замещенных рабочих мест (работ- ников), человек	в том числе работниками		
		списочного состава (без внешних совмести- телей)	внешними совмести- телями	выпол- нявшими работы по договорам гражданско- правового характера
<b>По области</b>	<b>314524</b>	<b>302190</b>	<b>5102</b>	<b>7233</b>
Сельское, лесное хозяйство, охота, рыболовство и рыбоводство	6674	6445	54	175
Добыча полезных ископаемых	387	375	8	4
Обрабатывающие производства	70543	69828	266	449
из них:				
производство пищевых продуктов	5388	5185	26	177
производство напитков	615	615	-	-
производство табачных изделий	-	-	-	-
производство текстильных изделий	1362	1358	3	1
производство кожи и изделий из кожи	817	812	1	3
обработка древесины и производство изделий из дерева и пробки, кроме мебели, производство изделий из соломки и материалов для плетения	1176	1157	12	7
производство бумаги и бумажных изделий	1087	1076	7	4
деятельность полиграфическая и копирование носителей информации	667	651	3	13
производство нефтепродуктов	...	...	...	...
производство химических веществ и химических продуктов	3843	3791	39	12
производство лекарственных средств и материалов, применяемых в медицинских целях	1153	1148	2	2
производство резиновых и пластмассовых изделий	5928	5879	23	27
производство прочей неметаллической минеральной продукции	2676	2654	11	11
производство металлургическое	192	191	1	-
производство готовых металлических изделий, кроме машин и оборудования	2366	2318	8	40
производство компьютеров, электронных и оптических изделий	3410	3386	18	6
производство электрического оборудования	3810	3785	7	18

	Всего замещенных рабочих мест (работ- ников), человек	в том числе работниками		
		списочного состава (без внешних совмести- телей)	внешними совмести- телями	выпол- нявшими работы по договорам гражданско- правового характера
производство машин и оборудования, не включенных в другие группировки	7302	7245	29	29
производство автотранспортных средств, прицепов и полуприцепов	6449	6431	10	8
производство прочих транспортных средств и оборудования	14342	14234	43	65
производство мебели	526	524	2	-
производство прочих готовых изделий	895	882	5	9
Обеспечение электрической энергией, газом и паром; кондиционирование воздуха	12324	12209	74	41
Водоснабжение; водоотведение, организация сбора и утилизации отходов, деятельность по ликвидации загрязнений	5517	5187	72	258
Строительство	4982	4828	32	123
Торговля оптовая и розничная; ремонт автотранспортных средств и мотоциклов	21266	21016	135	115
Транспортировка и хранение	27157	26557	124	475
Деятельность гостиниц и предприятий общественного питания	3508	3462	25	20
Деятельность в области информатизации и связи	9830	9403	55	372
Деятельность финансовая и страховая	9922	7976	44	1902
Деятельность по операциям с недвижимым имуществом	2078	1909	90	79
Деятельность профессиональная, научная и техническая	9593	9278	170	145
Деятельность административная и сопутствующие дополнительные услуги	5070	4858	104	108
Государственное управление и обеспечение военной безопасности; социальное обеспечение	30286	29788	148	349
Образование	47543	44421	2291	831
Деятельность в области здравоохранения и социальных услуг	37911	35538	928	1444
Деятельность в области культуры, спорта, организации досуга и развлечений	8252	7509	442	301
Предоставление прочих видов услуг	1685	1603	40	42

## ПРИЕМ, УВОЛЬНЕНИЕ И НЕПОЛНАЯ ЗАНЯТОСТЬ РАБОТНИКОВ ОРГАНИЗАЦИЙ

Ярославльстатом подведены итоги федерального статистического наблюдения о неполной занятости и движении работников за II квартал 2020 г., которое проходит ежеквартально по организациям (без субъектов малого предпринимательства) всех видов экономической деятельности.

**Прием и увольнение работников.** Во II квартале 2020 г. численность выбывших работников организаций превысила численность принятых работников на 6850 человек.

### Прием и выбытие работников по видам экономической деятельности за II квартал 2020 г.

	Принято работников		из них на дополнительно введенные рабочие места		Выбыло работников		из них по причинам			
	человек	в % к списочной численности	человек	в % к принятым	человек	в % к списочной численности	в связи с сокращением численности работников		по собственному желанию	
							человек	в % к выбывшим	человек	в % к выбывшим
<b>Всего</b>	<b>11887</b>	<b>3.7</b>	<b>633</b>	<b>5.3</b>	<b>18737</b>	<b>5.9</b>	<b>440</b>	<b>2.3</b>	<b>14569</b>	<b>77.8</b>
в том числе:										
сельское, лесное хозяйство, охота, рыболовство и рыбоводство	1121	13.9	120	10.7	705	8.7	6	0.9	654	92.8
добыча полезных ископаемых	14	2.8	3	21.4	52	10.3	-	-	46	88.5
обрабатывающие производства	1956	2.7	126	6.4	3576	4.9	112	3.1	2705	75.6
из них: производство пищевых продуктов	464	9.0	68	14.7	455	8.9	1	0.2	394	86.6
производство напитков	10	1.6	-	-	18	2.9	-	-	13	72.2
производство табачных изделий	-	-	-	-	-	-	-	-	-	-
производство текстильных изделий	32	4.8	-	-	40	6.1	1	2.5	38	95.0
производство одежды	-	-	-	-	1	1.6	-	-	1	100.0
производство кожи и изделий из кожи	14	1.7	-	-	43	5.2	-	-	41	95.3



	Принято работников		из них на дополни- тельно введенные рабочие места		Выбыло работников		из них по причинам			
	чело- век	в % к спи- соч- ной чис- лен- ности	чело- век	в % к при- нятым	чело- век	в % к спи- сочной числен- ности	в связи с сокращением численности работников		по собствен- ному желанию	
							чело- век	в % к вы- быв- шим	чело- век	в % к вы- быв- шим
обработка древесины и производство изделий из дерева и пробки, кроме мебели, производство изделий из соломки и материалов для плетения	53	5.4	6	11.3	98	9.9	-	-	73	74.5
производство бумаги и бумажных изделий	27	2.5	2	7.4	46	4.2	-	-	38	82.6
деятельность полиграфическая и копирование носителей информации	10	1.6	1	10.0	94	14.7	15	16.0	72	76.6
производство нефтепродуктов	65	1.9	-	-	85	2.5	1	1.2	80	94.1
производство химических веществ и химических продуктов	128	2.9	9	7.0	119	2.7	-	-	94	79.0
производство лекарственных средств и материалов, применяемых в медицинских целях	65	5.2	1	1.5	55	4.4	-	-	40	72.7
производство резиновых и пластмассовых изделий	234	3.5	8	3.4	297	4.5	6	2.0	230	77.4
производство прочей неметаллической минеральной продукции	99	3.7	3	3.0	251	9.4	-	-	209	83.3
производство металлургическое	19	11.7	-	-	41	25.3	-	-	41	100.0

	Принято работников		из них на дополнительно введенные рабочие места		Выбыло работников		из них по причинам			
	человек	в % к списочной численности	человек	в % к принятым	человек	в % к списочной численности	в связи с сокращением численности работников		по собственному желанию	
							человек	в % к выбывшим	человек	в % к выбывшим
производство готовых металлических изделий, кроме машин и оборудования	65	2.9	-	-	120	5.3	1	0.8	108	90.0
производство компьютеров, электронных и оптических изделий	78	2.2	-	-	117	3.3	3	2.6	76	65.0
производство электрического оборудования	107	2.7	11	10.3	400	10.1	1	0.3	321	80.3
производство машин и оборудования, не включенных в другие группировки	131	2.1	15	11.5	178	2.8	11	6.2	114	64.0
производство автотранспортных средств, прицепов и полуприцепов	48	0.8	-	-	268	4.5	55	20.5	99	36.9
производство прочих транспортных средств и оборудования	206	1.0	-	-	463	2.2	16	3.5	360	77.8
производство мебели	9	1.4	-	-	103	15.6	1	1.0	91	88.3
производство прочих готовых изделий	75	8.4	-	-	159	17.8	-	-	138	86.8
ремонт и монтаж машин и оборудования	17	2.3	2	11.8	125	17.1	-	-	34	27.2
Обеспечение электрической энергией, газом и паром; кондиционирование воздуха	354	2.7	32	9.0	764	5.9	9	1.2	495	64.8

	Принято работников		из них на дополнительно введенные рабочие места		Выбыло работников		из них по причинам			
	человек	в % к списочной численности	человек	в % к принятым	человек	в % к списочной численности	в связи с сокращением численности работников		по собственному желанию	
							человек	в % к выбывшим	человек	в % к выбывшим
Водоснабжение; водоотведение, организация сбора и утилизации отходов, деятельность по ликвидации загрязнений	136	2.7	24	17.6	203	4.0	2	1.0	103	50.7
Строительство	226	4.7	1	0.4	305	6.3	-	-	206	67.5
Торговля оптовая и розничная; ремонт автотранспортных средств и мотоциклов	2209	9.4	174	7.9	2237	9.5	7	0.3	1830	81.8
Транспортировка и хранение	1544	5.9	80	5.2	1526	5.8	41	2.7	1076	70.5
Деятельность гостиниц и предприятий общественного питания	183	5.4	-	-	698	20.8	-	-	585	83.8
Деятельность в области информатизации и связи	246	2.4	5	2.0	429	4.2	-	-	245	57.1
Деятельность финансовая и страховая	437	4.7	8	1.8	540	5.8	53	9.8	332	61.5
Деятельность по операциям с недвижимым имуществом	106	5.1	5	4.7	191	9.2	2	1.0	120	62.8
Деятельность профессиональная, научная и техническая	231	3.0	11	4.8	304	3.9	-	-	195	64.1
Деятельность административная и сопутствующие дополнительные услуги	328	6.6	-	-	629	12.6	5	0.8	534	84.9

	Принято работников		из них на дополнительно введенные рабочие места		Выбыло работников		из них по причинам			
	человек	в % к списочной численности	человек	в % к принятым	человек	в % к списочной численности	в связи с сокращением численности работников		по собственному желанию	
							человек	в % к выбывшим	человек	в % к выбывшим
Государственное управление и обеспечение военной безопасности; социальное обеспечение	749	2.4	14	1.9	1271	4.1	132	10.4	1011	79.5
Образование	773	1.6	4	0.5	2725	5.6	36	1.3	2291	84.1
Деятельность в области здравоохранения и социальных услуг	1089	2.9	19	1.7	2141	5.7	33	1.5	1867	87.2
Деятельность в области культуры, спорта, организации досуга и развлечений	127	2.0	2	1.6	349	5.4	2	0.6	211	60.5
Предоставление прочих видов услуг	58	3.6	5	8.6	92	5.7	-	-	63	68.5

В общей численности принятых работников доля приема на дополнительно введенные рабочие места составила 5.3 процента, в том числе в организациях, осуществляющих деятельность по добыче полезных ископаемых – 21.4 процента, водоснабжению; водоотведению, организации сбора и утилизации отходов, деятельность по ликвидации загрязнений – 17.6, по производству пищевых продуктов – 14.7 процента. В общей численности выбывших работников наибольший удельный вес (77.8%) составляют уволившиеся по собственному желанию.

### Распределение численности выбывших работников организаций по причинам выбытия за II квартал 2020 г.

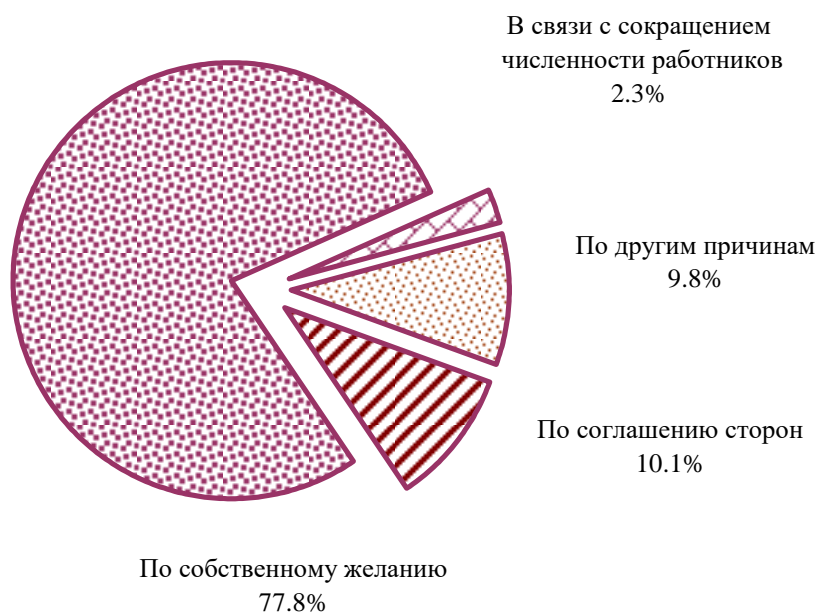

Наибольшая доля уволившихся по собственному желанию наблюдалась в организациях, осуществляющих деятельность в металлургическом производстве (25.3% к списочной численности), наименьшая (по 1.6% к списочной численности) – в организациях по производству автотранспортных средств, прицепов и полуприцепов и производству одежды.

На конец II квартала 2020 г. численность работников, которых требуется принять на вакантные рабочие места, составила 3.4 процента от списочной численности работников. По видам деятельности этот показатель колеблется от 0.1 процента – в организациях по производству прочей неметаллической минеральной продукции до 20.2 процента – в организациях, осуществляющих деятельность прочего сухопутного пассажирского транспорта.

**Неполная занятость.** Во II квартале 2020 г. 3.8 процента списочной численности работников организаций (без субъектов малого предпринимательства) работали неполное рабочее время по инициативе работодателя и по соглашению между работником и работодателем. Доля работников, находившихся в простое по вине работодателя и по причинам, не зависящим от работодателя и работника, составила 3.7 процента списочной численности работников.

**Численность работников, работавших неполное рабочее время  
по видам экономической деятельности  
во II квартале 2020 г.**

	Работали неполное рабочее время				Находились в простое по вине работодателя и по причинам, не зависящим от работодателя и работника		Имели отпуска без сохранения заработной платы по заявлению работника	
	по инициативе работодателя		по соглашению между работником и работодателем					
	человек	в % к списоч- ной числен- ности	человек	в % к списоч- ной числен- ности	человек	в % к списоч- ной числен- ности	человек	в % к списоч- ной числен- ности
<b>Всего</b>	<b>1728</b>	<b>0.5</b>	<b>10416</b>	<b>3.3</b>	<b>11752</b>	<b>3.7</b>	<b>23788</b>	<b>7.5</b>
в том числе:								
сельское, лесное хозяйство, охота, рыболовство и рыбоводство	-	-	57	0.7	31	0.4	865	10.7
добыча полезных ископаемых	23	4.5	6	1.2	7	1.4	191	37.7
обрабатывающие производства	1387	1.9	644	0.9	7476	10.1	9124	12.4
из них:								
производство пищевых продуктов	-	-	46	0.9	-	-	426	8.3
производство напитков	-	-	2	0.3	-	-	63	10.1
производство табачных изделий	-	-	-	-	-	-	-	-
производство текстильных изделий	-	-	21	3.2	183	27.7	68	10.3
производство одежды	-	-	9	14.1	-	-	5	7.8
производство кожи и изделий из кожи	-	-	46	5.6	-	-	103	12.5
обработка древесины и производство изделий из дерева и пробки, кроме мебели								

	Работали неполное рабочее время				Находились в простое по вине работодателя и по причинам, не зависящим от работодателя и работника		Имели отпуска без сохранения заработной платы по заявлению работника	
	по инициативе работодателя		по соглашению между работником и работодателем					
	человек	в % к списочной численности	человек	в % к списочной численности	человек	в % к списочной численности	человек	в % к списочной численности
производство изделий из соломки и материалов для плетения	-	-	-	-	-	-	193	19.6
производство бумаги и бумажных изделий	-	-	1	0.1	42	3.9	194	17.9
деятельность полиграфическая и копирование носителей информации	-	-	1	0.2	-	-	55	8.6
производство нефтепродуктов	-	-	-	-	-	-	17	0.5
производство химических веществ и химических продуктов	-	-	57	1.3	181	4.1	565	12.8
производство лекарственных средств и материалов, применяемых в медицинских целях	-	-	9	0.7	12	1.0	93	7.4
производство резиновых и пластмассовых изделий	-	-	19	0.3	587	8.9	899	13.6
производство прочей неметаллической минеральной продукции	-	-	14	0.5	300	11.2	290	10.9
производство металлургическое	-	-	-	-	-	-	7	4.3

	Работали неполное рабочее время				Находились в простое по вине работодателя и по причинам, не зависящим от работодателя и работника		Имели отпуска без сохранения заработной платы по заявлению работника	
	по инициативе работодателя		по соглашению между работником и работодателем					
	человек	в % к списочной численности	человек	в % к списочной численности	человек	в % к списочной численности	человек	в % к списочной численности
производство готовых металлических изделий, кроме машин и оборудования	-	-	44	2.0	48	2.1	335	14.9
производство компьютеров, электронных и оптических изделий	858	23.9	26	0.7	32	0.9	330	9.2
производство электрического оборудования	-	-	6	0.2	191	4.8	454	11.4
производство машин и оборудования, не включенных в другие группировки	-	-	82	1.3	1931	30.2	591	9.3
производство автотранспортных средств, прицепов и полуприцепов	529	8.8	18	0.3	960	16.0	1282	21.3
производство прочих транспортных средств и оборудования	-	-	13	0.1	2754	13.3	2831	13.7
производство мебели	-	-	206	31.2	85	12.9	102	15.5
производство прочих готовых изделий	-	-	24	2.7	16	1.8	132	14.8
ремонт и монтаж машин и оборудования	-	-	-	-	154	21.1	89	12.2



	Работали неполное рабочее время				Находились в простое по вине работодателя и по причинам, не зависящим от работодателя и работника		Имели отпуска без сохранения заработной платы по заявлению работника	
	по инициативе работодателя		по соглашению между работником и работодателем					
	человек	в % к списочной численности	человек	в % к списочной численности	человек	в % к списочной численности	человек	в % к списочной численности
Обеспечение электрической энергией, газом и паром; кондиционирование воздуха	9	0.1	344	2.7	33	0.3	482	3.7
Водоснабжение; водоотведение, организация сбора и утилизации отходов, деятельность по ликвидации загрязнений	-	-	109	2.1	-	-	835	16.4
Строительство	-	-	27	0.6	721	14.9	770	15.9
Торговля оптовая и розничная; ремонт автотранспортных средств и мотоциклов	-	-	1111	4.7	514	2.2	1532	6.5
Транспортировка и хранение	-	-	1577	6.0	622	2.4	1817	6.9
Деятельность гостиниц и предприятий общественного питания	-	-	558	16.6	330	9.8	824	24.5
Деятельность в области информатизации и связи	-	-	192	1.9	173	1.7	303	3.0
Деятельность финансовая и страховая	-	-	313	3.3	61	0.7	571	6.1
Деятельность по операциям с недвижимым имуществом	-	-	156	7.5	16	0.8	105	5.1
Деятельность профессиональная, научная и техническая	273	3.5	370	4.8	58	0.7	658	8.5

	Работали неполное рабочее время				Находились в простое по вине работодателя и по причинам, не зависящим от работодателя и работника		Имели отпуска без сохранения заработной платы по заявлению работника	
	по инициативе работодателя		по соглашению между работником и работодателем					
	человек	в % к списочной численности	человек	в % к списочной численности	человек	в % к списочной численности	человек	в % к списочной численности
Деятельность административная и сопутствующие дополнительные услуги	36	0.7	189	3.8	1	0.0	471	9.4
Государственное управление и обеспечение военной безопасности; социальное обеспечение	-	-	163	0.5	8	0.0	409	1.3
Образование	-	-	2460	5.0	238	0.5	1164	2.4
Деятельность в области здравоохранения и социальных услуг	-	-	1492	4.0	1094	2.9	3215	8.6
Деятельность в области культуры, спорта, организации досуга и развлечений	-	-	591	9.2	148	2.3	358	5.6
Предоставление прочих видов услуг	-	-	57	3.5	221	13.6	94	5.8

Во II квартале 2020 г. наибольшие размеры неполной занятости отмечались на предприятиях по производству мебели и по производству компьютеров, электронных и оптических изделий в которых соответственно 31.2 и 24.6 процента списочной численности работников работали неполное рабочее время; в организациях по производству машин и оборудования, не включенных в другие группировки, где 30.2 процента работников находились в простое по вине работодателя и по причинам, не зависящим от работодателя и работника.

Предоставление отпусков без сохранения заработной платы по письменному заявлению работника наиболее распространено в организациях по добыче полезных ископаемых – 37.7 процента от списочной численности работников. В среднем этот показатель составил 7.5 процента от списочной численности работников.

## БЕЗРАБОТИЦА

К концу июля 2020 г. в органах службы занятости населения состояли на учете 32.2 тыс.человек не занятых трудовой деятельностью граждан, из них 29.7 тыс.человек имели статус безработного, в том числе 26.5 тыс.человек получали пособие по безработице.

### Динамика численности не занятых трудовой деятельностью граждан, состоящих на учете в органах службы занятости населения (по данным департамента государственной службы занятости населения Ярославской области; на конец месяца)

	Численность не занятых трудовой деятельностью граждан, человек	из них имеют статус безработного		
		человек	в % к	
			соответствующему периоду предыдущего года	предыдущему периоду
<b>2019</b>				
январь	9824	7878	91.2	106.4
февраль	10393	8825	99.6	112.0
март	10570	9052	104.1	102.3
<b>I квартал (в среднем за месяц)</b>	<b>10262</b>	<b>8585</b>	<b>98.3</b>	<b>120.6</b>
апрель	10163	8932	108.6	98.7
май	9637	8432	104.5	94.4
июнь	9327	8197	105.3	97.2
<b>II квартал (в среднем за месяц)</b>	<b>9709</b>	<b>8520</b>	<b>106.2</b>	<b>99.2</b>
июль	9496	8063	106.6	98.4
август	9359	7982	107.1	99.0
сентябрь	8927	7440	103.3	93.2
<b>III квартал (в среднем за месяц)</b>	<b>9261</b>	<b>7828</b>	<b>105.7</b>	<b>91.9</b>
октябрь	8631	7039	102.6	94.6
ноябрь	8723	7161	101.0	101.7
декабрь	8801	7743	104.6	108.1
<b>IV квартал (в среднем за месяц)</b>	<b>8718</b>	<b>7314</b>	<b>102.8</b>	<b>93.4</b>
<b>год (в среднем за месяц)</b>	<b>9488</b>	<b>8062</b>	<b>103.1</b>	<b>x</b>
<b>2020</b>				
январь	8915	7472	94.8	96.5

	Численность не занятых трудовой деятельностью граждан, человек	из них имеют статус безработного		
		человек	в % к	
			соответствующему периоду предыдущего года	предыдущему периоду
февраль	9070	7712	87.4	103.2
март	9212	7701	85.1	99.9
<b>I квартал (в среднем за месяц)</b>	<b>9066</b>	<b>7628</b>	<b>88.9</b>	<b>104.3</b>
апрель <sup>1)</sup>	19757	16575	в 1.9 р.	в 2.2 р.
май <sup>1)</sup>	26529	23521	в 2.8 р.	141.9
июнь	31123	28482	в 3.5 р.	121.1
<b>II квартал (в среднем за месяц)</b>	<b>25803</b>	<b>22859</b>	<b>в 2.7 р.</b>	<b>в 3.0 р.</b>
июль	32235	29660	в 3.7 р.	104.1

<sup>1)</sup> Данные уточнены Департаментом государственной службы занятости населения Ярославской области.

В июле 2020 г. статус безработного получили 5237 человек (на 3594 человека, или в 3.2 раза больше, чем в июле 2019 г.). В течение месяца были трудоустроены 884 безработных (на 148 человек, или на 14.3% меньше, чем в июле 2019 г.).

### Движение численности безработных, зарегистрированных в государственных учреждениях службы занятости населения

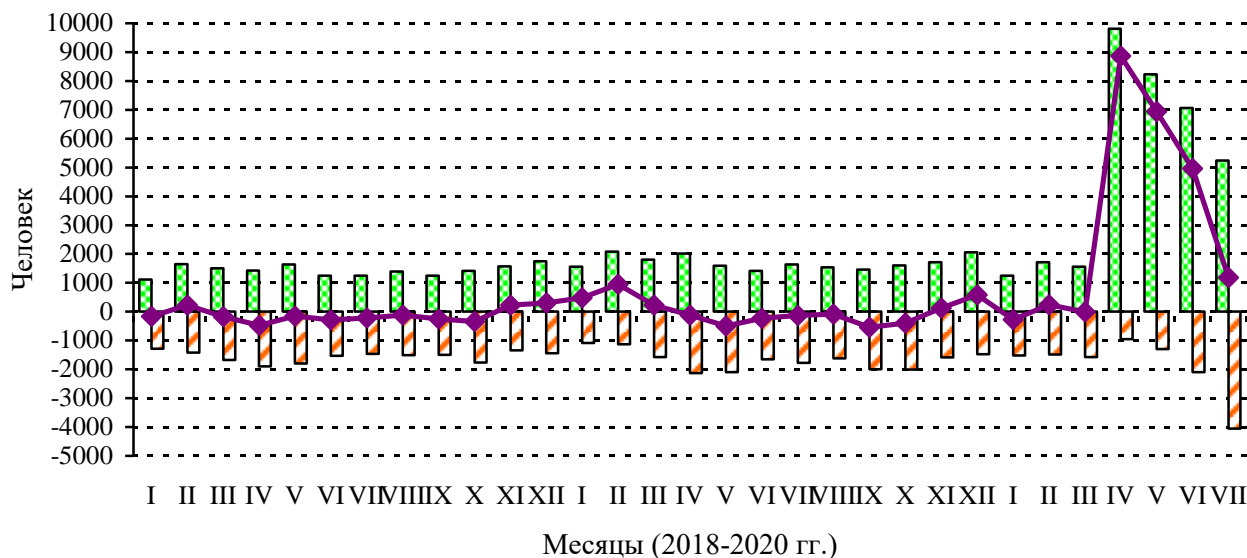

- Численность лиц, признанных безработными в течение месяца
- Численность безработных, снятых с учета в течение месяца
- Абсолютный прирост (снижение) численности безработных

На конец июля 2020 г. уровень регистрируемой безработицы составил 4.6 процента и по сравнению с аналогичным периодом 2019 г. увеличился на 3.4 процентного пункта.

**Нагрузка не занятого трудовой деятельностью населения,** зарегистрированного в органах службы занятости населения, на 100 заявленных вакансий составила на конец июля 2020 г. 273.0 человек.

**Динамика потребности работодателей в работниках,  
заявленной в органах службы занятости населения  
(на конец месяца)**

	Потребность работодателей в работниках, заявленная в органы службы занятости населения, человек	Нагрузка не занятого трудовой деятельностью населения на 100 заявленных вакансий		
		человек	в % к	
			соответствующему месяцу предыдущего года	предыдущему месяцу
<b>2019</b>				
январь	11767	83.5	83.6	117.6
февраль	11822	87.9	92.5	105.3
март	11288	93.6	105.6	106.5
апрель	12401	82.0	100.6	87.6
май	13981	68.9	96.0	84.0
июнь	14567	63.4	92.2	92.0
июль	14925	63.6	97.0	100.3
август	14173	66.0	110.4	103.8
сентябрь	13077	68.3	117.6	103.5
октябрь	12527	68.9	112.4	100.9
ноябрь	11525	75.7	109.2	109.9
декабрь	10989	80.1	112.8	105.8
<b>2020</b>				
январь	11091	80.4	96.3	100.4
февраль	11410	79.5	90.4	98.9
март	11229	82.0	87.6	103.1
апрель	8773	225.2	в 2.7 р.	в 2.7 р.
май	8674	305.8	в 4.4 р.	135.8
июнь	10014	310.8	в 4.9 р.	101.6
июль	11808	273.0	в 4.3 р.	87.8

**Забастовок** в январе-июне 2020 г. официально зарегистрировано не было.

### 3. ИНФЕКЦИОННЫЕ ЗАБОЛЕВАНИЯ

На территории области в январе-июле 2020 г. по сравнению с соответствующим периодом 2019 г. эпидемиологическая обстановка характеризовалась снижением уровня заболеваемости населения по ряду инфекционных и паразитарных болезней, в их числе: коклюш, острые гепатиты, ветряная оспа, хронические вирусные гепатиты, острые кишечные инфекции, педикулез, болезнь, вызванная вирусом иммунодефицита человека, и бессимптомный инфекционный статус, вызванный вирусом иммунодефицита человека (ВИЧ), туберкулез, респираторно-вирусные инфекции, сифилис, гонококковая инфекция.

При этом отмечен рост заболеваемости пневмонией (внебольничной), гриппом, геморрагической лихорадкой с почечным синдромом.

От укусов клещей в июле 2020 г. пострадал 131 человек, 20 из них – несовершеннолетние (в июле 2019 г. – 634 и 128 случаев соответственно). Заболеваемость населения клещевым боррелиозом (болезнью Лайма) составила 8 случаев против 17 в июле 2019 г.

Среди заболевших инфекционными болезнями в январе-июле 2020 г. дети в возрасте 0-17 лет составляли: коклюшем – 100 процентов, ветряной оспой – 93.4, педикулезом – 74.3, острыми кишечными инфекциями – 55.6, респираторно-вирусными инфекциями – 44.0 процента.

#### Заболеваемость населения отдельными инфекционными заболеваниями (по данным Роспотребнадзора)

	Июль 2020, случаев	В % к		Январь- июль 2020 в % к январю- июлю 2019	Справочно		
		июлю 2019	июню 2020		июль 2019 в % к		Январь- июль 2019 в % к январю- июлю 2018
					июлю 2018	июню 2019	
Кишечные инфекции							
Острые кишечные инфекции	223	46.3	171.5	64.7	85.5	114.5	88.1
из них:							
бактериальная дизентерия (шигеллез)	-	-	-	22.2	х	х	в 3.0 р.
сальмонеллезные инфекции	20	66.7	в 2.5 р.	64.1	115.4	103.4	101.4
Гепатиты							
Острые гепатиты	1	50.0	100.0	53.1	50.0	33.3	128.0

	Июль 2020, случаев	В % к		Январь- июль 2020 в % к январю- июлю 2019	Справочно		
		июлю 2019	июню 2020		июль 2019 в % к		Январь- июль 2019 в % к январю- июлю 2018
					июлю 2018	июню 2019	
Некоторые инфекции, управляемые средствами специфической профилактики							
Краснуха	-	-	-	-	-	-	-
Коклюш	-	x	-	15.6	в 4.5 р.	в 2.3 р.	в 3.9 р.
Острые респираторно-вирусные инфекции							
Острые инфекции верхних дыхательных путей	7979	64.2	88.8	82.6	114.8	103.3	94.3
Грипп	-	-	-	126.1	-	-	108.9
Социально значимые болезни							
Сифилис	6	100.0	60.0	83.5	75.0	66.7	111.8
Гонококковая инфекция	-	x	x	87.5	140.0	в 3.5 р.	54.5
Туберкулез (впервые выявленный)	11	52.4	64.7	79.0	140.0	72.4	100.0
Болезнь, вызванная вирусом иммунодефицита человека и бессимптомный инфекционный статус, вызванный вирусом иммунодефицита человека (ВИЧ)	43	72.9	195.5	73.9	95.2	98.3	106.4
Педикулез	14	35.9	155.6	66.7	в 2.3 р.	90.7	101.7

## VIII. ДЕМОГРАФИЯ

Естественная убыль населения в январе-июне 2020 г. увеличилась по сравнению с аналогичным периодом 2019 г. на 927 человек.

### ОБЩАЯ ХАРАКТЕРИСТИКА ВОСПРОИЗВОДСТВА НАСЕЛЕНИЯ

#### Показатели естественного движения населения<sup>1)</sup>

	Январь-июнь					
	Человек			На 1000 человек населения		
	2020	2019	прирост, снижение (-)	2020	2019	2020 в % к 2019
Родившихся	5044	5511	-467	8.1	8.8	92.0
Умерших	9700	9240	460	15.6	14.8	105.4
в том числе в возрасте до 1 года	17	19	-2	3.1 <sup>2)</sup>	3.1 <sup>2)</sup>	100.0
Естественная убыль	-4656	-3729	x	-7.5	-6.0	125.0
Браков	2185	2983	-798	3.5	4.8	72.9
Разводов	1628	2630	-1002	2.6	4.2	61.9

<sup>1)</sup> Начиная с 1 октября 2018 г., сведения выгружаются из Единого государственного реестра записей актов гражданского состояния (ЕГР ЗАГС).

<sup>2)</sup> На 1000 родившихся живыми.

#### Число родившихся и умерших в январе-июне (человек)

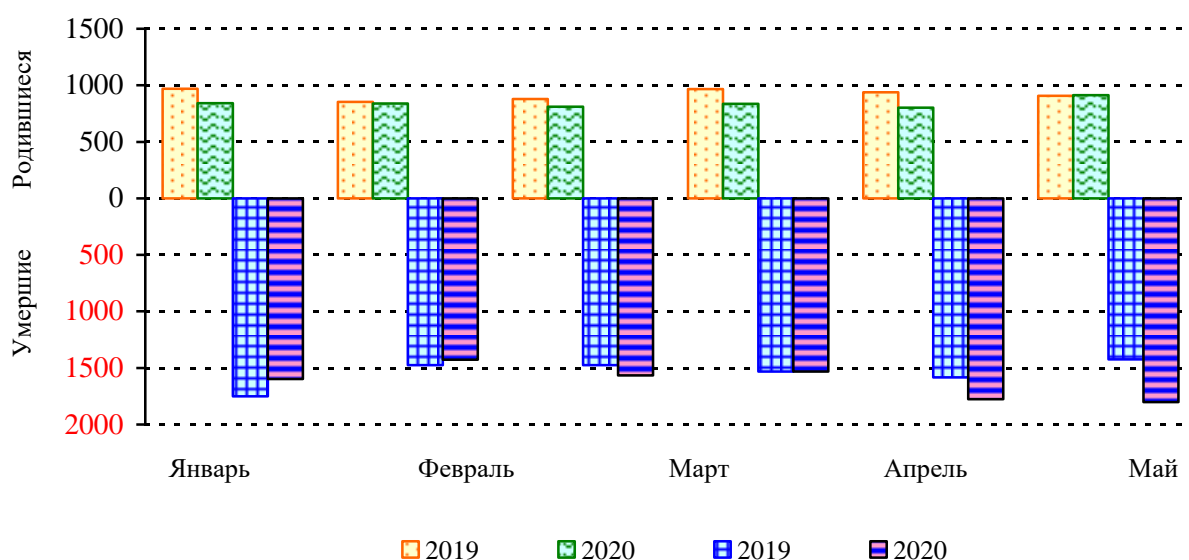



## ОБЩАЯ ХАРАКТЕРИСТИКА МИГРАЦИОННОЙ СИТУАЦИИ

За январь-май 2020 г. число мигрантов внутри области уменьшилось по сравнению с соответствующим периодом предыдущего года на 1936 человек, или на 28.0 процента. В результате существенного уменьшения числа прибывших и выбывших в обмене населением, как с регионами России, так и с государствами-участниками СНГ миграционный прирост сменился на убыль.

### Общие итоги миграции (человек)

	Январь-май 2020			Справочно январь-май 2019		
	число прибыв- ших	число выбыв- ших	мигра- ционный прирост, убыль (-)	число прибыв- ших	число выбыв- ших	мигра- ционный прирост, убыль (-)
<b>Миграция – всего</b>	<b>9750</b>	<b>9861</b>	<b>-111</b>	<b>13218</b>	<b>12733</b>	<b>485</b>
в том числе:						
внутриобластная	4976	4976	-	6912	6912	-
с регионами России	3701	3756	-55	4897	4632	265
с государствами- участниками СНГ	989	1046	-57	1334	1105	229
с другими зарубежными странами	84	83	1	75	84	-9

В январе-мае 2020 г. зарегистрировано отрицательное сальдо в обмене населением с Арменией, Беларусью, Узбекистаном и Украиной, причем в аналогичном периоде прошлого года с Арменией, Беларусью и Украиной наблюдался миграционный прирост, а с Узбекистаном убыль увеличилась более чем в 3 раза. Наибольший приток населения области за счет государств-участников СНГ обеспечили мигранты из Таджикистана.

В миграционном обмене с другими зарубежными странами в январе-мае 2020 г. наибольший удельный вес среди прибывших и выбывших составляли мигранты из Грузии (22.6% и 37.3% соответственно).

## Международная миграция (человек)

	Январь-май 2020			Справочно январь-май 2019		
	число прибыв- ших	число выбыв- ших	мигра- ционный прирост, убыль (-)	число прибыв- ших	число выбыв- ших	мигра- ционный прирост, убыль (-)
<b>Всего</b>	<b>1073</b>	<b>1129</b>	<b>-56</b>	<b>1409</b>	<b>1189</b>	<b>220</b>
в том числе:						
<b>с государствами- участниками СНГ</b>	<b>989</b>	<b>1046</b>	<b>-57</b>	<b>1334</b>	<b>1105</b>	<b>229</b>
Азербайджан	81	81	-	89	97	-8
Армения	130	180	-50	204	102	102
Беларусь	14	27	-13	32	18	14
Казахстан	63	61	2	73	80	-7
Киргизия	51	46	5	63	29	34
Республика Молдова	51	43	8	75	67	8
Таджикистан	219	146	73	220	140	80
Туркмения	15	6	9	11	6	5
Узбекистан	79	115	-36	132	142	-10
Украина	286	341	-55	435	424	11
<b>с другими зарубежными странами</b>	<b>84</b>	<b>83</b>	<b>1</b>	<b>75</b>	<b>84</b>	<b>-9</b>
Германия	2	7	-5	3	3	-
Грузия	19	31	-12	29	41	-12
Израиль	-	2	-2	-	3	-3
Китай	-	2	-2	-	2	-2
Латвия	2	6	-4	5	2	3
Литва	2	5	-3	6	3	3
Сирия	11	3	8	6	3	3
США	11	1	10	-	4	-4
Турция	7	6	1	-	3	-3
Франция	5	-	5	-	-	-
Эстония	1	3	-2	2	3	-1
другие страны	24	17	7	24	17	7

## IX. МЕЖРЕГИОНАЛЬНЫЕ СРАВНЕНИЯ

### ОСНОВНЫЕ СОЦИАЛЬНО-ЭКОНОМИЧЕСКИЕ ПОКАЗАТЕЛИ ОБЛАСТЕЙ ЦЕНТРАЛЬНОГО ФЕДЕРАЛЬНОГО ОКРУГА РОССИЙСКОЙ ФЕДЕРАЦИИ В ЯНВАРЕ-ИЮНЕ 2020 Г.

(по данным Федеральной службы государственной статистики;  
в процентах к январю-июню 2019 г.)

	Индекс промышленного производства <sup>1)</sup>	Производство продуктов животноводства в хозяйствах всех категорий		
		скот и птица на убой (в живом весе)	молоко	яйца (куриные)
<b>Российская Федерация</b>	<b>96.5</b>	<b>104.0</b>	<b>103.6</b>	<b>100.5</b>
<b>Центральный федеральный округ</b>	<b>102.2</b>	<b>106.4</b>	<b>104.7</b>	<b>102.9</b>
в том числе области:				
Белгородская	102.8	101.7	100.6	98.9
Брянская	97.3	97.4	101.4	80.4
Владимирская	97.7	79.4	104.0	107.6
Воронежская	110.0	104.7	105.0	99.5
Ивановская	102.8	95.4	102.6	102.3
Калужская	94.0	99.1	113.5	108.1
Костромская	80.0	100.5	107.9	125.7
Курская	96.8	125.1	112.5	102.8
Липецкая	104.4	103.4	105.5	105.5
Московская	106.4	97.1	105.0	98.5
Орловская	103.3	114.8	98.0	88.9
Рязанская	105.8	103.7	114.7	105.0
Смоленская	105.4	100.3	101.0	91.6
Тамбовская	113.1	121.6	100.2	90.7
Тверская	93.7	113.0	96.2	95.4
Тульская	126.3	115.6	101.0	101.4
<b>Ярославская</b>	<b>106.1</b>	<b>97.4</b>	<b>104.7</b>	<b>104.3</b>

## Продолжение

	Объем работ, выполненных по виду деятельности “Строительство”	Строительство жилых домов <sup>3)</sup>	Оборот розничной торговли	Объем платных услуг населению	Средне-месячная номинальная начисленная заработная плата <sup>4)</sup>	Численность зарегистрированных безработных <sup>5)</sup>
<b>Российская Федерация</b>	<b>99.5<sup>2)</sup></b>	<b>88.6</b>	<b>93.6</b>	<b>80.1</b>	<b>104.0</b>	<b>373.7</b>
<b>Центральный федеральный округ</b>	<b>98.0</b>	<b>84.6</b>	<b>94.2</b>	<b>76.8</b>	<b>103.4</b>	<b>468.9</b>
в том числе области:						
Белгородская	125.3	101.6	99.8	87.9	105.6	307.3
Брянская	127.0	126.5	87.2	82.6	100.3	419.6
Владимирская	92.7	93.6	99.5	86.0	105.9	341.3
Воронежская	100.7	82.2	92.4	81.0	107.9	326.5
Ивановская	50.4	52.1	92.0	84.6	106.3	505.0
Калужская	92.4	78.1	96.5	84.0	107.1	492.0
Костромская	в 2.0р.	131.1	96.5	88.8	101.1	579.2
Курская	101.3	67.0	97.6	86.8	111.3	352.2
Липецкая	105.9	112.3	94.1	83.8	107.6	368.0
Московская	103.5	70.0	94.8	75.8	99.5	599.1
Орловская	137.7	119.2	96.8	80.9	106.0	337.1
Рязанская	67.1	73.7	100.8	88.2	100.1	334.1
Смоленская	105.9	76.8	92.3	85.4	103.7	283.9
Тамбовская	103.6	79.9	88.0	88.8	106.1	240.5
Тверская	144.9	87.4	101.4	90.7	104.3	309.3
Тульская	83.8	87.6	94.4	90.3	105.2	438.1
<b>Ярославская</b>	<b>117.2</b>	<b>105.4</b>	<b>90.5</b>	<b>84.8</b>	<b>102.3</b>	<b>347.6</b>

<sup>1)</sup> По видам деятельности “Добыча полезных ископаемых”, “Обрабатывающие производства”, “Обеспечение электрической энергией, газом и паром; кондиционирование воздуха”, “Водоснабжение; водоотведение, организация сбора и утилизации отходов, деятельность по ликвидации загрязнений”.

<sup>2)</sup> Сводные итоги по Российской Федерации включают уточнение на федеральном уровне объема работ, не наблюдаемых прямыми статистическими методами без распределения по субъектам Российской Федерации.

<sup>3)</sup> В целях обеспечения сопоставимости с предыдущими периодами относительные показатели рассчитаны без учета жилых домов, построенных на земельных участках, предназначенных для ведения садоводства.

<sup>4)</sup> Май 2020 г. в % к маю 2019 г.

<sup>5)</sup> Июнь 2020 г. в % к июню 2019 г.

**ИНДЕКСЫ ПОТРЕБИТЕЛЬСКИХ ЦЕН  
В ОБЛАСТЯХ ЦЕНТРАЛЬНОГО ФЕДЕРАЛЬНОГО ОКРУГА  
РОССИЙСКОЙ ФЕДЕРАЦИИ  
В ИЮНЕ 2020 Г.  
(в процентах к декабрю 2019 г.)**

	Товары и услуги	в том числе		
		продоволь- ственные товары	непродоволь- ственные товары	услуги
<b>Российская Федерация</b>	<b>102.6</b>	<b>104.3</b>	<b>101.8</b>	<b>101.4</b>
<b>Центральный федеральный округ</b>	<b>102.6</b>	<b>104.4</b>	<b>102.0</b>	<b>101.3</b>
в том числе области:				
Белгородская	102.8	104.3	102.2	101.5
Брянская	102.9	105.0	101.3	101.2
Владимирская	103.2	104.9	102.2	101.8
Воронежская	103.8	104.7	102.7	103.9
Ивановская	103.2	105.5	102.4	101.1
Калужская	103.1	105.3	102.2	101.3
Костромская	102.6	104.1	102.0	101.0
Курская	103.7	106.1	102.6	101.2
Липецкая	102.8	104.1	102.6	101.3
Московская	102.4	104.9	101.5	100.9
Орловская	102.5	103.8	101.9	101.7
Рязанская	103.0	104.8	102.4	100.9
Смоленская	103.2	104.6	101.8	102.0
Тамбовская	102.9	104.2	102.9	100.9
Тверская	103.6	106.2	101.8	101.5
Тульская	103.3	104.9	102.4	101.7
<b>Ярославская</b>	<b>103.3</b>	<b>105.4</b>	<b>102.4</b>	<b>101.7</b>

**ИНДЕКСЫ ЦЕН (ТАРИФОВ) ПРОИЗВОДИТЕЛЕЙ  
В ОБЛАСТЯХ ЦЕНТРАЛЬНОГО ФЕДЕРАЛЬНОГО ОКРУГА  
РОССИЙСКОЙ ФЕДЕРАЦИИ  
В ИЮНЕ 2020 Г.  
(в процентах к декабрю 2019 г.)**

	Промыш- ленных товаров	На реализо- ванную сельско- хозяйственную продукцию	Сводный индекс цен на продукцию (затраты, услуги) инвести- ционного назначения	Тарифы на грузовые перевозки
<b>Российская Федерация</b>	<b>94.9</b>	<b>100.5</b>	<b>102.2</b>	<b>103.7</b>
<b>Центральный федеральный округ</b>	<b>101.3</b>	<b>101.6</b>	<b>102.7</b>	<b>102.1</b>
в том числе области:				
Белгородская	105.7	100.2	103.9	99.0
Брянская	101.8	106.7	104.1	103.4
Владимирская	99.2	97.0	101.1	101.2
Воронежская	105.3	100.5	101.3	103.7
Ивановская	102.5	97.1	102.8	100.5
Калужская	101.7	92.1	102.6	100.3
Костромская	103.3	89.3	103.0	101.1
Курская	103.9	105.5	104.3	102.9
Липецкая	106.6	99.8	103.5	101.3
Московская	101.0	105.2	102.5	100.0
Орловская	104.4	110.2	103.8	102.6
Рязанская	99.6	101.9	102.4	100.4
Смоленская	100.6	103.8	104.5	102.0
Тамбовская	105.7	101.3	103.5	102.3
Тверская	102.2	95.5	103.7	100.7
Тульская	102.7	103.8	103.4	98.1
<b>Ярославская</b>	<b>102.5</b>	<b>90.8</b>	<b>102.6</b>	<b>103.3</b>

Временно исполняющий  
обязанности руководителя

С.И. Чиркун

# МЕТОДОЛОГИЧЕСКИЕ ПОЯСНЕНИЯ

## Промышленное производство

**Индекс производства** – относительный показатель, характеризующий изменение масштабов производства в сравниваемых периодах. Различают индивидуальные и сводные индексы производства. Индивидуальные индексы отражают изменение выпуска одного продукта и исчисляются как отношение объемов производства данного вида продукта в натурально-вещественном выражении в сравниваемых периодах. Сводный индекс производства характеризует совокупные изменения производства всех видов продукции и отражает изменение создаваемой в процессе производства стоимости в результате изменения только физического объема производимой продукции. Для исчисления сводного индекса производства индивидуальные индексы по конкретным видам продукции поэтапно агрегируются в индексы по видам деятельности, подгруппам, группам, подклассам, классам, подразделам и разделам ОКВЭД2.

**Индекс промышленного производства** – агрегированный индекс производства по видам деятельности “Добыча полезных ископаемых”, “Обрабатывающие производства”, “Обеспечение электрической энергией, газом и паром; кондиционирование воздуха”, “Водоснабжение; водоотведение, организация сбора и утилизации отходов, деятельность по ликвидации загрязнений” исчисляется на основе данных о динамике производства важнейших товаров-представителей (в натуральном или стоимостном выражении). В качестве весов используется структура валовой добавленной стоимости по видам экономической деятельности 2010 базисного года.

**Объем отгруженных товаров собственного производства, выполненных работ и услуг собственными силами** – стоимость отгруженных или отпущенных в порядке продажи, а также прямого обмена (по договору мены) всех товаров собственного производства, работ и услуг, выполненных (оказанных) собственными силами.

Объем отгруженных товаров представляет собой стоимость товаров, которые произведены данным юридическим лицом и фактически отгружены (переданы) в отчетном периоде на сторону (другим юридическим и физическим лицам), включая товары, сданные по акту заказчику на месте, независимо от того, поступили деньги на счет продавца или нет.

Объем работ и услуг, выполненных собственными силами, представляет собой стоимость работ и услуг, оказанных (выполненных) организацией другим юридическим и физическим лицам. Данные приводятся в фактических отпускных ценах без налога на добавленную стоимость, акцизов и аналогичных обязательных платежей.

Группировки по видам деятельности представляют собой совокупность соответствующих фактических видов деятельности, осуществляемых организациями, независимо от их основного вида деятельности.

## Сельское хозяйство

**Объем производства продукции сельского хозяйства всеми сельхозпроизводителями** (сельхозорганизации, крестьянские (фермерские) хозяйства, индивидуальные предприниматели, хозяйства населения) формируется как объем производства готовой продукции растениеводства и животноводства и изменение стоимости незавершенного производства продукции растениеводства и животноводства по видам деятельности “Растениеводство”, “Животноводство”.

**Индекс производства продукции сельского хозяйства** – относительный показатель, характеризующий изменение объема производства сельскохозяйственной продукции в сравниваемых периодах. Различают индивидуальные и сводные индексы производства. Индивидуальные индексы отражают изменение производства одного продукта и исчисляются как отношение объемов производства данного вида продукции в натуральном выражении в сравниваемых периодах. Сводный индекс производства характеризует совокупные изменения производства всех видов продукции в результате изменения только физического объема производимой продукции.

Индекс производства продукции сельского хозяйства – агрегированный индекс производства продукции растениеводства и животноводства. Для исчисления индекса производства продукции сельского хозяйства к соответствующему периоду предыдущего года используется показатель ее объема в сопоставимых ценах предыдущего года.

Данные о поголовье скота, производстве и реализации основных видов сельскохозяйственных продуктов по всем сельхозпроизводителям определяются: по сельскохозяйственным организациям – на основании сведений форм федерального государственного статистического наблюдения (по субъектам малого предпринимательства – с применением выборочного метода наблюдения); по хозяйствам населения, крестьянским (фермерским) хозяйствам и индивидуальным предпринимателям – по материалам выборочных обследований.

**Производство скота и птицы на убой** (в живом весе) включает проданные сельхозпроизводителями скот и птицу для забоя на мясо, а также забитые в сельскохозяйственных организациях, крестьянских (фермерских) хозяйствах, у индивидуальных предпринимателей, в хозяйствах населения.

**Производство молока** характеризуется фактически надоем сырым коровьим, козьим и кобыльим молоком, независимо от того, было ли оно реализовано или потреблено в хозяйстве на выпойку молодняка. Молоко, высосанное молодняком при подсосном его содержании, в продукцию не включается и не учитывается при определении средних удоев. При расчете **среднего годового надоя молока на одну корову** производство молока, полученного от коров молочного стада, делится на их среднее поголовье.

**Производство яиц** включает их сбор от всех видов сельскохозяйственной птицы, в том числе и яйца, использованные на воспроизводство птицы (инкубация и др.).

## **Строительство**

**Объем работ, выполненных по виду деятельности “Строительство”** – это строительные работы, выполненные организациями собственными силами на основании договоров и (или) контрактов, заключаемых с заказчиками, а также работы, выполненные хозяйственным способом. В стоимость этих работ включаются работы по строительству новых объектов, капитальному и текущему ремонту, реконструкции жилых и нежилых зданий и инженерных сооружений.

Данные приводятся с учетом объемов, выполненных субъектами малого предпринимательства, и объема работ, не наблюдаемых прямыми статистическими методами в строительстве.

Индекс физического объема работ, выполненных по виду деятельности “Строительство”, рассчитан в сопоставимых ценах. В качестве сопоставимых цен приняты среднегодовые цены предыдущего года.



**К зданиям** относится строительная система, состоящая из несущих и ограждающих или совмещенных (несущих и ограждающих) конструкций, образующих надземный замкнутый объем, предназначенный для проживания или пребывания людей в зависимости от функционального назначения и для выполнения различного вида производственных процессов.

**Общий строительный объем зданий** определяется как сумма строительного объема выше отметки плюс минус 0,00 (надземная часть) и ниже этой отметки (подземная часть). Строительный объем надземной и подземной частей здания определяется в пределах ограничивающих поверхностей, проветриваемых подполий под зданиями, проектируемыми для строительства на вечномерзлых грунтах.

**Общая площадь здания** определяется как сумма площадей всех этажей здания (включая технические, мансардные, цокольные и подвальные), измеренных в пределах внутренних поверхностей наружных стен, а также площадей балконов и лоджий. Площади помещений определяются по их размерам, измеряемым между отделанными поверхностями стен и перегородок в уровне пола. Общий строительный объем и площадь жилых зданий определяется в соответствии со СНиП 31-01-2003.

Здания **нежилого назначения** распределены, исходя из целей их использования.

**Ввод в действие производственных мощностей и объектов социально-культурной сферы** – показатели мощности (производительности, вместимости, пропускной способности, площади, протяженности и т.д.), созданной в результате осуществления инвестиций в основной капитал.

**Число построенных квартир** – количество квартир в законченных строительством жилых домах квартирного, гостиничного типа и общежитиях, квартир в нежилых зданиях, а также в построенных населением индивидуальных жилых домах.

**Общая площадь жилых помещений** во введенных в эксплуатацию жилых и нежилых зданиях, жилых домах определяется как сумма площадей всех частей жилых помещений, включая площадь помещений вспомогательного использования, предназначенных для удовлетворения гражданами бытовых и иных нужд, связанных с их проживанием в жилом помещении, площадей лоджий, балконов, веранд, террас, подсчитываемых с соответствующими понижающими коэффициентами, а также жилых и подсобных помещений в построенных населением индивидуальных жилых домах. К помещениям вспомогательного использования относятся кухни, передние, холлы, внутриквартирные коридоры, ванные или душевые, туалеты, кладовые или хозяйственные встроенные шкафы. В домах-интернатах для престарелых и инвалидов, ветеранов, специальных домах для одиноких престарелых, детских домах к подсобным помещениям относятся столовые, буфеты, клубы, читальни, спортивные залы, приемные пункты бытового обслуживания и медицинского обслуживания.

## **Транспорт и связь**

**Перевезено грузов автомобильным транспортом** (объем перевозок грузов) – количество грузов в тоннах, перевезенных транспортом организаций всех видов экономической деятельности, включая оценку индивидуальных предпринимателей-владельцев грузовых автомобилей, осуществляющих коммерческие перевозки грузов.

**Грузооборот автомобильного транспорта** – объем работы автомобильного транспорта организаций всех видов экономической деятельности по перевозкам грузов, включая предпринимателей (физических лиц). Единицей измерения является

тонно-километр, т.е. перемещение 1 тонны груза на 1 километр. Исчисляется суммированием произведений массы перевезенных грузов каждой перевозки в тоннах на расстояние перевозки в километрах.

### **Розничная торговля**

**Оборот розничной торговли** – выручка от продажи товаров населению для личного потребления или использования в домашнем хозяйстве за наличный расчет или оплаченных по кредитным карточкам, расчетным чекам банков, по перечислениям со счетов вкладчиков, по поручению физического лица без открытия счета, посредством платежных карт (электронных денег).

Стоимость товаров, проданных (отпущенных) отдельным категориям населения со скидкой, или полностью оплаченных органами социальной защиты, включается в оборот розничной торговли в полном объеме. В оборот розничной торговли не включается стоимость товаров, проданных (отпущенных) из розничной торговой сети юридическим лицам (в том числе организациям социальной сферы, спецпотребителям и т.п.) и индивидуальным предпринимателям, и оборот общественного питания.

Оборот розничной торговли включает данные как по организациям, для которых эта деятельность является основной, так и по организациям других видов деятельности, осуществляющим продажу товаров населению через собственные торговые заведения, или с оплатой через свою кассу. Оборот розничной торговли также включает стоимость товаров, проданных населению индивидуальными предпринимателями и физическими лицами на розничных рынках и ярмарках.

Оборот розничной торговли формируется по данным сплошного федерального статистического наблюдения за организациями, не относящимися к субъектам малого предпринимательства, которые проводятся с месячной периодичностью, ежеквартальных выборочных обследований малых предприятий розничной торговли (за исключением микропредприятий), розничных рынков, а также ежегодных выборочных обследований индивидуальных предпринимателей и микропредприятий с распространением полученных данных на генеральную совокупность объектов наблюдения.

Оборот розничной торговли приводится в фактических продажных ценах, включающих торговую наценку, налог на добавленную стоимость и аналогичные обязательные платежи.

Динамику оборота розничной торговли характеризует **индекс физического объема**, который определяется путем сопоставления величины оборота в сравниваемых периодах в сопоставимых ценах.

Под **торговой сетью** (в соответствии с п. 8 статьи 2 Федерального закона от 28.12.2009 № 381-ФЗ “Об основах государственного регулирования торговой деятельности в Российской Федерации”) понимается совокупность двух и более торговых объектов, которые принадлежат на законном основании хозяйствующему субъекту или нескольким хозяйствующим субъектам, входящим в одну группу лиц в соответствии с Федеральным законом “О защите конкуренции”, или совокупность двух и более торговых объектов, которые используются под единым коммерческим обозначением или иным средством индивидуализации.

**Информация о результатах конъюнктурных обследований организаций розничной торговли.** Результаты обследований обобщаются в виде простых и композитных индикаторов деловой активности организаций. В качестве простых индикаторов используются **балансы оценок** показателей (в процентных пунктах), определяемые как разность долей респондентов, отметивших “увеличение” и “уменьшение” показателя по сравнению с предыдущим периодом. Композитным индикатором деловой активности является **индекс предпринимательской уверенности**, характеризующий обобщенное состояние предпринимательского климата в розничной торговле. Он рассчитывается как среднее арифметическое значение балансов оценок (в процентах) фактического экономического состояния организации, уровня складских запасов (берется с обратным знаком) и ожидаемого экономического состояния.

**Оборот общественного питания** – выручка от продажи собственной кулинарной продукции и покупных товаров без кулинарной обработки населению для потребления, главным образом, на месте, а также организациям и индивидуальным предпринимателям для организации питания различных контингентов населения.

В оборот общественного питания включается стоимость кулинарной продукции и покупных товаров, отпущенных: работникам организаций с последующим удержанием из заработной платы; на дом по заказам населения; на рабочие места по заказам организаций и индивидуальных предпринимателей; транспортным организациям в пути следования сухопутного, воздушного, водного транспорта; для обслуживания приемов, банкетов и т.п.; организациями общественного питания организациям социальной сферы (школам, больницам, санаториям, домам престарелых и т.п.) в объеме фактической стоимости питания; по абонеентам, талонам и т.п. в объеме фактической стоимости питания; стоимость питания в учебных учреждениях, в том числе предоставляемого для отдельных категорий учащихся на льготной основе за счет средств бюджета, включается в объеме фактической стоимости питания.

Оборот общественного питания включает данные как по организациям, для которых эта деятельность является основной, так и по организациям других видов деятельности, осуществляющим продажу кулинарной продукции и покупных товаров для потребления, главным образом, на месте через собственные заведения общественного питания.

Оборот общественного питания формируется по данным сплошного федерального статистического наблюдения за организациями, не относящимися к субъектам малого предпринимательства, которое проводится с месячной периодичностью, ежеквартального выборочного обследования малых предприятий (за исключением микропредприятий), а также ежегодных выборочных обследований индивидуальных предпринимателей и микропредприятий с распространением полученных данных на генеральную совокупность объектов наблюдения.

Оборот общественного питания приводится в фактических продажных ценах, включающих наценку общественного питания, налог на добавленную стоимость и аналогичные обязательные платежи.

Динамика оборота общественного питания определяется путем сопоставления величины оборота в сравниваемых периодах в сопоставимых ценах.

В соответствии с требованиями системы национальных счетов оборот розничной торговли и оборот общественного питания организаций досчитываются на объемы деятельности, не наблюдаемой прямыми статистическими методами.

## **Рынок платных услуг населению**

**Объем платных услуг населению** представляет собой денежный эквивалент объема услуг, оказанных резидентами российской экономики (юридическими лицами и гражданами, занимающимися предпринимательской деятельностью без образования юридического лица) гражданам Российской Федерации, а также гражданам других государств (нерезидентам), потребляющим те или иные услуги на территории Российской Федерации. Этот показатель формируется в соответствии с методологией формирования официальной статистической информации об объеме платных услуг населению, утвержденной приказом Росстата от 29.09.2017 № 643 и введенной в действие с 1 января 2018 г. на основании данных форм федерального статистического наблюдения и оценки ненаблюдаемой деятельности на рынке услуг.

Данные об объеме платных услуг населению в распределении по видам приведены в соответствии с Общероссийским классификатором продукции по видам экономической деятельности с учетом внесенных в него в установленном порядке изменений. Динамику объема платных услуг характеризует индекс физического объема, исчисленный путем сопоставления его величины за отчетный и базисный периоды в сопоставимых ценах.

## **Оптовая торговля**

**Оборот оптовой торговли** – выручка от реализации товаров, приобретенных ранее на стороне в целях перепродажи юридическим лицам и индивидуальным предпринимателям для профессионального использования (переработки или дальнейшей продажи).

Оборот оптовой торговли приводится в фактических продажных ценах, включающих торговую наценку, налог на добавленную стоимость, акциз, экспортную пошлину, таможенные сборы и аналогичные обязательные платежи. Сумма вознаграждения комиссионеров (поверенных, агентов) отражается по фактической стоимости, включая НДС.

Оборот оптовой торговли включает данные по организациям с основным видом экономической деятельности “оптовая торговля, включая торговлю через агентов, кроме торговли автотранспортными средствами и мотоциклами” и по организациям других видов деятельности, осуществляющих оптовую торговлю.

Оборот оптовой торговли формируется по данным сплошного федерального статистического наблюдения за организациями (предприятиями), не относящимися к субъектам малого предпринимательства, выборочного обследования малых предприятий оптовой торговли (кроме микропредприятий), которые проводятся с месячной периодичностью, ежеквартальных выборочных обследований малых предприятий всех видов деятельности (кроме микропредприятий), а также ежегодных выборочных обследований микропредприятий и индивидуальных предпринимателей с распространением полученных по выборочным обследованиям данных на генеральную совокупность объектов наблюдения.

Кроме того, в соответствии с требованиями системы национальных счетов, оборот оптовой торговли досчитывается на объемы деятельности, не наблюдаемой прямыми статистическими методами.

Динамика оборота оптовой торговли определяется путем сопоставления величины оборота в сравниваемых периодах в сопоставимых ценах.

Динамика оборота оптовой торговли формируется с учетом индекса-дефлятора, при расчете которого используется годовая структура оборота оптовой торговли, индексы потребительских цен на отдельные виды товаров, индексы цен производителей промышленных товаров, индексы цен на приобретенные организациями отдельные виды товаров, индекс цен приобретения отдельных видов зерна.

Ежегодно (в марте текущего года) по данным годовых форм федерального статистического наблюдения уточняются объемы оборота оптовой торговли за все периоды предыдущего года, его динамика и годовая структура.

**Индекс предпринимательской уверенности в оптовой торговле** рассчитывается как среднее арифметическое “балансов” оценок изменения экономического положения в текущем квартале и ожидаемых изменений в следующем квартале, а также фактического уровня складских запасов (последний – с обратным знаком), в процентных пунктах.

### **Внешняя торговля**

Информация о внешней торговле товарами представлена **на основе данных ФТС России. Внешнеторговый оборот** – сумма экспорта и импорта.

**Экспорт** – вывоз товаров с территории Российской Федерации без обязательства об обратном ввозе. Экспорт включает вывоз из страны товаров отечественного производства, а также реэкспорт товаров. К товарам отечественного производства относятся также товары иностранного происхождения, ввезенные в страну и подвергшиеся существенной переработке, изменяющей основные качественные или технические характеристики товаров. К реэкспортным товарам относятся товары, ранее ввезенные на территорию Российской Федерации, а затем вывезенные с этой территории без уплаты таможенных пошлин, налогов и без применения к товарам запретов и ограничений экономического характера.

**Импорт** – ввоз товаров на территорию Российской Федерации без обязательства об обратном вывозе. В импорт включаются ввезенные товары, предназначенные для потребления в экономике страны и товары, ввозимые на территорию государства в соответствии с режимом реимпорта. К реимпортным товарам относятся товары, ранее вывезенные с территории Российской Федерации, а затем ввезенные на ее территорию без уплаты таможенных пошлин, налогов и без применения к товарам запретов и ограничений экономического характера.

**Сальдо торгового баланса** – разница между экспортом и импортом. Положительное сальдо – экспорт превышает импорт, отрицательное сальдо (ставится знак “минус”) – импорт превышает экспорт.

### **Характеристика хозяйствующих субъектов**

Статистический учет организаций и индивидуальных предпринимателей осуществляется органами государственной статистики с 1992 г. на основе сведений об их государственной регистрации. В соответствии с постановлением Правительства Российской Федерации от 17.05.2002 № 319 государственную регистрацию юридических лиц и индивидуальных предпринимателей осуществляют территориальные органы ФНС России.

Группировка хозяйствующих субъектов осуществляется по коду вида деятельности Общероссийского классификатора видов экономической деятельности (ОКВЭД2), заявленному организациями и индивидуальными предпринимателями при государственной регистрации в качестве основного вида деятельности.

## **Малые предприятия**

Условия отнесения к малым предприятиям определены статьей 4 Федерального закона от 24 июля 2007 г. № 209-ФЗ “О развитии малого и среднего предпринимательства в Российской Федерации”.

В разделе приводятся данные по малым предприятиям – юридическим лицам с численностью работников до 100 человек включительно и с предельным значением дохода, полученного от осуществления предпринимательской деятельности за предшествующий календарный год, до 800 млн.рублей.

Порядок осуществления выборочных обследований малых предприятий установлен постановлением Правительства Российской Федерации от 16 февраля 2008 г. № 79 “О порядке проведения выборочных статистических наблюдений за деятельностью субъектов малого и среднего предпринимательства”.

## **Инвестиции**

**Финансовые вложения организаций** – инвестиции организации в государственные и муниципальные ценные бумаги, ценные бумаги других организаций, в том числе долговые ценные бумаги, в которых дата и стоимость погашения определена (облигации, векселя); вклады в уставные (складочные) капиталы других организаций (в том числе дочерних и зависимых хозяйственных обществ); предоставленные другим организациям займы, депозитные вклады в кредитных организациях, дебиторская задолженность, приобретенная на основании уступки права требования, вклады организации-товарища по договору простого товарищества и пр.).

**Накопленные финансовые вложения** – объем накопленных финансовых вложений, произведенных юридическим лицом с начала их вложения с учетом их изъятия и выбытия в отчетном периоде.

Финансовые вложения, осуществленные организацией, в зависимости от срока погашения займов и кредитов подразделяются на долгосрочные и краткосрочные.

**Долгосрочные финансовые вложения** – вложения, осуществленные на срок более одного года с намерением получения доходов (дивидендов): инвестиции организаций в доходные активы (ценные бумаги) других организаций, уставные (складочные капиталы) других организаций, созданных на территории Российской Федерации или за ее пределами, государственные ценные бумаги (облигации и другие долговые обязательства) и т.п., а также предоставленные организацией другим организациям займы.

**Краткосрочные финансовые вложения** – вложения на срок не более одного года, осуществленные с намерением получения доходов (дивидендов): в дочерние и зависимые организации, собственные акции, выкупленные у акционеров, инвестиции организации в ценные бумаги других организаций, государственные ценные бумаги, и т.п., а также предоставленные другим организациям займы на срок не более одного года и пр.

**Инвестиции в нефинансовые активы** включают инвестиции в основной капитал и инвестиции в произведенные нефинансовые активы.

**Инвестиции в основной капитал** – совокупность затрат, направленных на строительство, реконструкцию (включая расширение и модернизацию) объектов, которые приводят к увеличению их первоначальной стоимости и повышению полезного эффекта использования, приобретение машин, оборудования, транспортных средств, производственного и хозяйственного инвентаря,

бухгалтерский учет которых осуществляется в порядке, установленном для учета вложений во внеоборотные активы, инвестиции в объекты интеллектуальной собственности; культивируемые биологические ресурсы.

В инвестициях в основной капитал также учитываются затраты, осуществленные за счет денежных средств граждан и юридических лиц, привлеченных организациями-застройщиками для долевого строительства.

Затраты на приобретение зданий, сооружений, машин, оборудования, транспортных средств, производственного и хозяйственного инвентаря, числившихся ранее в основных фондах (средствах) у других организаций, а также объектов, не завершенных строительством, отражаются отдельно от показателя инвестиции в основной капитал.

Инвестиции в основной капитал приводятся без налога на добавленную стоимость. **Инвестиции в здания (жилые и нежилые) и сооружения** – расходы на строительство зданий и сооружений, которые складываются из выполненных строительных работ и приходящихся на них прочих капитальных затрат (проектно-изыскательских работ, затрат по отводу земельных участков под строительство, расходов на содержание застройщика, выплаты земельного налога (аренды) в период строительства и др.), включаемых при вводе объекта в эксплуатацию в инвентарную стоимость здания (сооружения). В затраты на строительство зданий включается стоимость оборудования и коммуникаций внутри здания, необходимых для его эксплуатации.

**Инвестиции в здания (кроме жилых) и сооружения** – расходы на строительство зданий и сооружений, которые складываются из выполненных строительных работ и приходящихся на них прочих капитальных затрат. При этом в затраты на строительство зданий включается стоимость оборудования и коммуникаций внутри здания, необходимых для его эксплуатации.

**Инвестиции в жилые здания и помещения** – затраты на строительство жилых помещений, зданий или частей зданий, используемых полностью или главным образом как места проживания: входящих в жилищный фонд (общего назначения, общежития, спальные корпуса школ-интернатов, детских домов, дома для престарелых и инвалидов) и не входящих в жилищный фонд (дома щитовые, садовые дома, помещения контейнерного типа жилые, вагоны-дома передвижные, помещения, приспособленные под жилье (такие как вагоны и кузова железнодорожных вагонов, суда и другие подсобные объекты)).

**Инвестиции на улучшение земель** – затраты на мелиоративные работы; затраты на проведение культуртехнических работ на землях, не требующих осушения; террасирование крутых склонов; капитальные вложения на коренное улучшение земель; расчистку земельных участков, рекультивацию земли, изменение рельефа (планировку территории), расходы, связанные с предотвращением затопления, расходы, связанные с передачей прав собственности на землю.

**Инвестиции в машины, оборудование, транспортные средства** – затраты на приобретение машин, транспортных средств, оборудования, производственного и хозяйственного инвентаря, а также затраты на монтаж оборудования на месте его постоянной эксплуатации, проверку и испытание качества монтажа.

**Инвестиции в объекты интеллектуальной собственности** включают: затраты на научно-исследовательские, опытно-конструкторские и технологические работы, расходы на разведку недр и оценку запасов полезных ископаемых, затраты на создание и приобретение компьютерного программного обеспечения и баз данных, затраты на создание и приобретение произведений развлекательного жанра, литературы и искусства.

**Инвестиции в произведенные нефинансовые активы** – затраты на приобретение юридическими лицами в собственность земельных участков, объектов природопользования, контрактов, договоров аренды, лицензий, деловой репутации (“гудвилла”) и деловых связей (маркетинговых активов). Затраты на приобретение земельных участков и объектов природопользования отражаются на основе документов, выданных государственными органами по земельным ресурсам и землеустройству согласно оплаченным или принятым к оплате счетам.

**Инвестиции в произведенные нефинансовые активы** – затраты на приобретение юридическими лицами в собственность земельных участков, объектов природопользования; контрактов, договоров аренды, лицензий (включая права пользования природными объектами), деловой репутации (“гудвилла”) и деловых связей (маркетинговых активов).

**Прямые инвестиции** – инвестиции, сделанные юридическими и физическими лицами, полностью владеющими организацией или контролирующими не менее 10% акций или уставного (складочного) капитала организации.

**Портфельные инвестиции** – покупка акций, паев, облигаций, векселей и других долговых ценных бумаг. Они составляют менее 10% в уставном (складочном) капитале организации.

## **Цены**

**Система показателей** статистики цен представляет собой совокупность взаимосвязанных и взаимодополняющих показателей, характеризующих как уровни цен, так и их изменение. Показатели статистики цен используются как для изучения ценовых процессов в различных секторах экономики, так и при расчетах большинства стоимостных показателей на макроэкономическом уровне.

**Система индексов цен**, рассчитываемых органами статистики, включает:

### **Потребительский сектор:**

- индексы потребительских цен (тарифов) на товары и услуги;
- индексы цен на первичном и вторичном рынке жилья.

### **Производственный сектор:**

- индексы цен производителей промышленных товаров;
- индексы цен на приобретенные промышленными организациями отдельные виды товаров;
- индексы цен производителей сельскохозяйственной продукции;
- индексы цен на промышленные товары и услуги, приобретенные сельскохозяйственными организациями;
- индексы цен на продукцию (затраты, услуги) инвестиционного назначения;
- индексы тарифов на грузовые перевозки; индексы тарифов на услуги связи для юридических лиц.

**Расчет индексов цен** базируется на международных стандартах и учитывает особенности развития экономики Российской Федерации. Основным принципом построения индексов цен является выборочный метод, основанный на предварительном отборе базовых организаций, территорий и товаров (продукции, услуг)-представителей.

**Индекс потребительских цен (ИПЦ)** измеряет отношение стоимости фиксированного набора товаров и услуг в текущем периоде к его стоимости в базисном периоде и характеризует изменение во времени общего уровня цен



на товары и услуги, приобретаемые населением для непроизводственного потребления. ИПЦ является важнейшим показателем, характеризующим уровень инфляции, и используется для целей государственной политики, анализа и прогноза ценовых процессов в экономике, пересмотра минимальных социальных гарантий, решения правовых споров, а также при пересчете ряда показателей системы национальных счетов из текущих цен в сопоставимые цены.

**Расчет ИПЦ** производится путем объединения двух информационных потоков:

- данных об изменении цен, полученных методом регистрации цен и тарифов на потребительском рынке;
- данных о структуре фактических потребительских расходов населения за предыдущий период.

Наблюдение за изменением цен (тарифов) проводится на территории всех субъектов Российской Федерации. Ценовая информация собирается в столицах республик, краев, областных центров и центрах автономных округов, а также в городах федерального значения и выборочно – в районных центрах, отобранных с учетом их представительности в отражении социально-экономического и географического положения регионов и степени насыщенности потребительского рынка товарами и услугами. Наблюдение за ценами и тарифами в Ярославской области производится в областном центре и г. Рыбинске.

Наблюдение осуществляется в организациях торговли и сферы услуг, а также на вещевых, смешанных и продовольственных рынках, как в стационарных торговых заведениях, так и при передвижной торговле (палатках, киосках и т.д.).

Потребительский набор, на основании которого рассчитывается ИПЦ, представляет собой единую для всех регионов Российской Федерации выборку групп товаров и услуг, наиболее часто потребляемых населением и включает почти 520 товаров (услуг)-представителей. Регистрация цен осуществляется 21-25 числа каждого месяца в 508 организациях торговли и сферы услуг.

В набор товаров и услуг, разработанный для наблюдения за ценами, включены товары и услуги массового потребительского спроса. Отбор позиций произведен с учетом их значимости для потребления населения, представительности с точки зрения отражения динамики цен на однородные товары, устойчивого наличия их в продаже.

Исходной информацией для расчета ИПЦ являются данные регистрации цен на конкретные товары и услуги. На их основе определяются средние сопоставимые цены отчетного и предыдущего периодов. Сопоставимой считается цена, зарегистрированная в одной и той же организации торговли (сферы услуг) на один и тот же или аналогичный по качеству товар (услугу).

**Средние цены на товары (услуги)-представители** складываются под влиянием многообразных ассортиментных, а также территориальных сдвигов, сезонных колебаний и др.

На базе индивидуальных индексов цен по городам, участвующим в наблюдении, определяются агрегатные индексы цен на отдельные товары и услуги в целом по субъекту. Исходя из агрегатных индексов цен на товары и услуги и доли расходов на их приобретение в потребительских расходах населения, определяются индексы цен на группы продовольственных, непродовольственных товаров и платных услуг, а также сводный ИПЦ по Ярославской области.

Наблюдение за потребительскими ценами в соответствии с действующей методологией осуществляется в Российской Федерации с 1992 г.

**Стоимость условного (минимального) набора продуктов питания** осуществляется на основе 33 видов основных продуктов питания и не является составляющим элементом величины прожиточного минимума. Используется для межрегиональных сопоставлений.

**Индексы цен на первичном и вторичном рынках жилья** рассчитываются на основе зарегистрированных цен на вновь построенные квартиры и на квартиры функционирующего жилищного фонда, находящиеся в собственности, если они являются объектами совершения рыночных сделок.

Наблюдение ведется по выборочному кругу организаций, осуществляющих операции с недвижимостью и охватывает только городской жилищный фонд. Регистрация осуществляется на квартиры определенного типа (низкого качества, среднего качества ( типовые), улучшенной планировки и элитные). В качестве весов используются данные о количестве проданной общей площади квартир отдельно на первичном и вторичном рынках жилья, накопленном за предыдущий год.

**Индекс цен производителей промышленных товаров** рассчитывается на основании регистрации цен на товары-представители в базовых организациях. Цены производителей представляют собой фактически сложившиеся на момент регистрации цены указанных организаций на произведенные товары (оказанные услуги) без косвенных товарных налогов – налога на добавленную стоимость, акциза и т.п.

Рассчитанные по товарам (услугам)-представителям индексы цен производителей последовательно агрегируются в индексы цен соответствующих видов, групп, классов, разделов экономической деятельности. В качестве весов используются данные об объеме производства в стоимостном выражении за базисный период.

**Индексы цен на приобретенное промышленными организациями зерно для основного производства** рассчитываются на основе зарегистрированных цен на зерновые культуры, предназначенные для промышленной переработки. Средние цены приобретения зерна включают, помимо цены производства, налоги, наценку торгово-посреднических структур, а также затраты, связанные с организацией закупки, продажи, хранения и доставки зерна. Расчет средних цен и индексов цен осуществляется по видам культур и направлениям их использования: на продовольственные и кормовые цели, в производстве растительных и животных масел, пива и солода, спирта и крахмала. Построение индексов цен приобретения зерна предусматривает использование в качестве весов данных о количестве приобретения наблюдаемых видов культур в натуральном выражении за базисный период.

**Индексы цен на приобретенные промышленными, сельскохозяйственными и строительными организациями отдельные виды товаров (продукции, услуг)** рассчитываются на основании регистрации цен на товары (услуги)-представители по установленной номенклатуре. Средняя цена приобретения включает, помимо цены производства, налог на добавленную стоимость, акциз, транспортные, сбытовые, посреднические и другие расходы. Построение индексов цен приобретения осуществляется по сопоставимому кругу видов товаров (продукции, услуг) в отчетном и базисном периодах и предусматривает систему взвешивания на основе данных о количестве приобретенной продукции за предыдущий год.

**Индекс цен производителей сельскохозяйственной продукции** исчисляется на основании регистрации в отобранных для наблюдения сельскохозяйственных организациях цен на основные виды товаров – представителей, реализуемых заготовительным, перерабатывающим организациям, на рынке, через собственную торговую сеть, населению непосредственно с транспортных средств, на ярмарках, биржах, аукционах, организациям, коммерческим структурам и т.п. Цены производителей сельскохозяйственной продукции приводятся с учетом надбавок и скидок за качество реализованной продукции без расходов на транспортировку, экспедирование, погрузку и разгрузку продукции, а также без налога на добавленную стоимость.

**Индекс цен на продукцию (затраты, услуги) инвестиционного назначения** рассчитывается как агрегированный показатель индексов цен производителей на строительную продукцию объектов различных видов экономической деятельности, индекса цен приобретения машин и оборудования инвестиционного назначения, индекса цен на прочую продукцию (затраты, услуги) инвестиционного назначения взвешенный по доле этих элементов в общем объеме инвестиций.

**Индекс цен производителей на строительную продукцию** формируется из индексов цен на строительно-монтажные работы и на прочие затраты, включенные в сводный сметный расчет строительства, взвешенных по доле этих элементов в общем объеме инвестиций в жилища, здания и сооружения. Расчет индекса цен на строительно-монтажные работы проводится на основе данных о ценах на материалы, детали и конструкции, приобретенные базовыми подрядными организациями, а также на базе технологических моделей, разработанных по видам экономической деятельности с учетом территориальных особенностей строительства.

**Индекс цен приобретения машин и оборудования инвестиционного назначения** исчисляется по данным об изменении цен производителей этого оборудования, а также транспортных расходов, ставки налога на добавленную стоимость и других расходов.

**Индекс цен на прочую продукцию (затраты, услуги) инвестиционного назначения** определяется из индексов цен на основные составляющие этих работ (проектно-изыскательские работы, затраты на разведочное бурение, на формирование рабочего, продуктивного и племенного стада и другие затраты).

**Индекс тарифов на грузовые перевозки** характеризует изменение фактически действующих тарифов на грузовые перевозки за отчетный период без учета изменения за этот период структуры перевезенных грузов по разнообразным признакам: по виду и размеру отправки груза, скорости доставки, расстоянию перевозки, территории перевозки, типу подвижного состава, степени использования его грузоподъемности и по другим признакам.

Сводный индекс тарифов на грузовые перевозки всеми видами транспорта рассчитывается, исходя из индексов тарифов на перевозку грузов отдельными видами транспорта (железнодорожным и автомобильным), взвешенных на объемы доходов от перевозки грузов соответствующим видом транспорта за базисный период.

**Индекс тарифов на услуги связи для юридических лиц** характеризует общее изменение тарифов на 16 видов услуг-представителей предоставляемые юридическим лицам.

При расчете сводных индексов тарифов в качестве весов используются данные о доходах от услуг связи за предыдущий год.

## **Финансы**

**Бюджет** – форма образования и расходования денежных средств, предназначенных для финансового обеспечения задач и функций государства и местного самоуправления.

**Бюджетная система Российской Федерации** – основанная на экономических отношениях и государственном устройстве Российской Федерации, регулируемая законодательством Российской Федерации совокупность федерального бюджета, бюджетов субъектов Российской Федерации, местных бюджетов и бюджетов государственных внебюджетных фондов.

**Консолидированный бюджет** – свод бюджетов бюджетной системы Российской Федерации на соответствующей территории (за исключением бюджетов государственных внебюджетных фондов), без учета межбюджетных трансфертов между этими бюджетами.

Бюджет Ярославской области и свод бюджетов муниципальных образований, входящих в состав Ярославской области (без учета межбюджетных трансфертов между этими бюджетами), образуют **консолидированный бюджет Ярославской области**.

Бюджет Ярославской области (региональный бюджет) – форма образования и расходования денежных средств в расчете на финансовый год, предназначенных для исполнения расходных обязательств Ярославской области.

Бюджет муниципального образования (местный бюджет) – предназначен для исполнения расходных обязательств муниципального образования.

**Доходы бюджета** – поступающие в бюджет денежные средства, за исключением средств, являющихся в соответствии с Бюджетным кодексом Российской Федерации источниками финансирования дефицита бюджета.

**Расходы бюджета** – выплачиваемые из бюджета денежные средства, за исключением средств, являющихся в соответствии с Бюджетным кодексом Российской Федерации источниками финансирования дефицита бюджета.

**Дефицит бюджета** – превышение расходов бюджета над его доходами.

**Профицит бюджета** – превышение доходов бюджета над его расходами.

Величина превышения доходов над расходами (профицит) имеет положительный знак, а величина дефицита – отрицательный знак.

**Налог** – обязательный, индивидуально безвозмездный платеж, взимаемый с организаций и физических лиц в форме отчуждения принадлежащих им на праве собственности, хозяйственного ведения или оперативного управления денежных средств в целях финансового обеспечения деятельности государства и (или) муниципальных образований.

**Сбор** – обязательный взнос, взимаемый с организаций и физических лиц, уплата которого является одним из условий совершения в отношении плательщиков сборов государственными органами, органами местного самоуправления, иными уполномоченными органами и должностными лицами юридически значимых действий, включая предоставление определенных прав или выдачу разрешений (лицензий), либо уплата которого обусловлена осуществлением в пределах территории, на которой введен сбор, отдельных видов предпринимательской деятельности.

**Сальдированный финансовый результат (прибыль минус убыток)** – конечный финансовый результат, выявленный на основании бухгалтерского учета всех хозяйственных операций организаций. Представляет собой сумму прибыли (убытка) от продажи товаров, продукции (работ, услуг), основных средств, иного имущества организаций и чистых доходов от прочих операций.

**Суммарная задолженность по обязательствам** организаций включает кредиторскую задолженность, задолженность по кредитам банков и займам.

**Дебиторская задолженность** – задолженность по расчетам с покупателями и заказчиками за товары, работы и услуги, в том числе задолженность, обеспеченная векселями полученными; задолженность по расчетам с дочерними и зависимыми обществами; суммы уплаченных другим организациям авансов по предстоящим расчетам в соответствии с заключенными договорами; задолженность по расчетам с прочими дебиторами, включающая в себя задолженность финансовых и налоговых органов (в том числе по переплате по налогам, сборам и прочим платежам в бюджет); задолженность работников организации по предоставленным им ссудам и займам за счет средств этой организации или кредита (ссуды на индивидуальное и кооперативное жилищное строительство, приобретение и благоустройство садовых участков, беспроцентные ссуды молодым семьям на улучшение жилищных условий или обзаведение домашним хозяйством и др.); задолженность подотчетных лиц; поставщиков по недостаткам товарно-материальных ценностей, обнаруженным при приемке; задолженность по государственным заказам, федеральным программам за поставленные товары, работы и услуги, а также штрафы, пени и неустойки, признанные должником или по которым получены решения суда (арбитражного суда) или другого органа, имеющего в соответствии с законодательством Российской Федерации право на принятие решения об их взыскании, и отнесенные на финансовые результаты организации.

**Кредиторская задолженность** – задолженность по расчетам с поставщиками и подрядчиками за поступившие материальные ценности, выполненные работы и оказанные услуги, в том числе задолженность, обеспеченная векселями выданными; задолженность по расчетам с дочерними и зависимыми обществами по всем видам операций, с рабочими и служащими по оплате труда, представляющая собой начисленные, но не выплаченные суммы оплаты труда; задолженность по отчислениям на государственное социальное страхование, пенсионное обеспечение и медицинское страхование работников организации; задолженность по всем видам платежей в бюджет и внебюджетные фонды; задолженность организации по платежам по обязательному и добровольному страхованию имущества и работников организации и другим видам страхования, в которых организация является страхователем; авансы полученные, включающие сумму полученных авансов от сторонних организаций по предстоящим расчетам по заключенным договорам, а также штрафы, пени и неустойки, признанные организацией или по которым получены решения суда (арбитражного суда) или другого органа, имеющего в соответствии с законодательством Российской Федерации право на принятие решения об их взыскании и отнесенные на финансовые результаты организации.

**Просроченная задолженность** – задолженность, не погашенная в сроки, установленные договором.

**Официальный курс доллара США к рублю** рассчитывается и устанавливается Банком России каждый рабочий день на основе котировок межбанковского внутреннего валютного рынка по операциям) “доллар США – рубль”.

**Официальный курс евро к рублю** рассчитывается и устанавливается Банком России на основе официального курса доллара США по отношению к рублю и котировок межбанковского международного валютного рынка по операциям “доллар США – евро”.

## Уровень жизни населения

Информация о **денежных доходах и расходах населения** будет публиковаться ежеквартально в соответствии с распоряжением Правительства Российской Федерации от 20 марта 2019 г.

**Денежные доходы и расходы населения** исчисляются на основе информации, разрабатываемой органами государственной статистики, а также организациями и структурными подразделениями других министерств и ведомств. При отсутствии ряда показателей в необходимые сроки (это касается в основном банковских данных) производится их оценка.

При публикации объема денежных доходов и расходов населения за отчетный период производится уточнение предварительных данных за предыдущий период. Пересмотр квартальных данных осуществляется по итогам разработки годового баланса денежных доходов и расходов населения, утвержденного федеральной службой государственной статистики.

**Денежные доходы населения** включают доходы лиц, работающих по найму, доходы от самостоятельной занятости (доходы от предпринимательской деятельности и другой производственной деятельности), социальные выплаты (пенсии, пособия, стипендии и другие выплаты), доходы от собственности (дивиденды, проценты, начисленные по денежным средствам на банковских счетах физических лиц в кредитных организациях, выплата доходов по государственным и ценным бумагам, инвестиционный доход (доход от собственности держателей полисов) и прочие денежные поступления.

**Среднедушевые денежные доходы** исчисляются делением общей суммы денежных доходов на численность постоянного населения.

**Реальные располагаемые денежные доходы** – относительный показатель, характеризующий динамику располагаемых денежных доходов (денежные доходы за вычетом обязательных платежей) населения по сравнению с изменением и исчисленный путем деления индекса номинального размера располагаемых доходов населения на индекс потребительских цен за соответствующий временной период.

**Среднемесячная номинальная заработная плата** исчисляется делением фонда начисленной заработной платы работников на среднесписочную численность работников и на количество месяцев в периоде.

**В фонд заработной платы** включаются начисленные суммы в денежной и неденежной формах за отработанное и неотработанное время, доплаты и надбавки, премии и единовременные поощрения, компенсационные выплаты, связанные с режимом работы и условиями труда, а также оплата питания и проживания, имеющая систематический характер.

**Реальная заработная плата** характеризует покупательную способность заработной платы в отчетном периоде в связи с изменением цен на потребительские товары и услуги по сравнению с базисным периодом. Для этого рассчитывается индекс реальной заработной платы путем деления индекса номинальной заработной платы на индекс потребительских цен за один и тот же временной период.

**Просроченной задолженностью по заработной плате** считаются фактически начисленные работникам суммы заработной платы, но не выплаченные в срок, установленный коллективным договором или договором на расчетно-кассовое обслуживание, заключенным с банком. Число дней задержки считается, начиная со следующего дня после истечения этого срока.

С февраля 2017 г. данные разрабатываются в соответствии с ОКВЭД2 по следующим видам экономической деятельности: растениеводство и животноводство, охота и предоставление соответствующих услуг в этих областях; лесозаготовки; рыболовство и рыбоводство; добыча полезных ископаемых; обрабатывающая промышленность; обеспечение электрической энергией, газом и паром; кондиционирование воздуха; водоснабжение; водоотведение, организация сбора и утилизации отходов, деятельность по ликвидации загрязнений; строительство; транспорт; управление недвижимым имуществом за вознаграждение и на договорной основе; научные исследования и разработки; образование; деятельность в области здравоохранения и социальных услуг; деятельность в области культуры, искусства, отдыха и развлечений, теле- и радиовещания.

**Средний размер назначенных пенсий** определяется делением общей суммы назначенных пенсий на численность пенсионеров (по данным Пенсионного фонда Российской Федерации).

**Реальный размер назначенных пенсий** рассчитывается путем корректировки среднего размера назначенных пенсий на индекс потребительских цен за соответствующий временной период.

**Фактический объем доходов, полученный населением** в виде оплаты труда, пенсий, пособий, стипендий и т.п., за определенный период может быть выше или ниже начисленного на величину изменения задолженности по этим видам выплат.

**Денежные расходы населения** включают в себя расходы на покупку товаров и оплату услуг, платежи за товары (работы, услуги) зарубежным поставщикам за безналичный и наличный расчет, включая сальдо трансграничной Интернет-торговли, расходы на оплату обязательных платежей и разнообразных взносов и прочие расходы населения.

**К сбережениям населения** относятся: прирост (уменьшение) сбережений на рублевых и валютных счетах в банках Российской Федерации и за рубежом, прирост (уменьшение) средств в форме кредитов и займов от иностранных контрагентов, прирост (уменьшение) сбережений в ценных бумагах (включая векселя и долговые ценные бумаги), расходы на покупку недвижимости (включая сальдо операций с инструментами участия в капитале и недвижимостью за рубежом), прирост (уменьшение) наличных денег на руках у населения в рублях и в иностранной валюте в рублевом эквиваленте, прирост (уменьшение) прочих сбережений. Общий объем сбережений населения корректируется на величину финансовых обстоятельств (кредиты, ссуды) и на величину реализации финансовых активов (средств от продажи и погашения инвестиционных паев, от реализации долей участия в уставном капитале организаций и др.).

**Величина прожиточного минимума** в соответствии с Федеральным законом от 24.10.1997 № 134-ФЗ “О прожиточном минимуме в Российской Федерации” представляет собой стоимостную оценку потребительской корзины, а также обязательные платежи и сборы.

Величина прожиточного минимума определяется ежеквартально и устанавливается с января 2018 г. в целом по Российской Федерации нормативным правовым актом Минтруда России (в соответствии с постановлением Правительства Российской Федерации от 30.12.2017 № 1702 “О порядке установления величины прожиточного минимума на душу населения и по основным социально-демографическим группам населения в целом по Российской Федерации”), в порядке, установленном законами субъектов Российской Федерации, – в субъектах Российской Федерации.

Расчет величины прожиточного минимума соответствует порядку, введенному с 2013 г. Федеральным законом от 03.12.2012 № 233-ФЗ «О внесении изменений в Федеральный закон «О прожиточном минимуме в Российской Федерации»». Согласно основным положениям указанного закона в составе потребительской корзины определяются: продукты питания – в натуральных показателях, непродовольственные товары и услуги – в соотношении со стоимостью продуктов питания (в объеме по 50% от стоимости продуктов питания).

Расчет величины прожиточного минимума осуществляется согласно правилам исчисления величины прожиточного минимума на душу населения и по основным социально-демографическим группам населения в целом по Российской Федерации, утвержденным постановлением Правительства Российской Федерации от 29.01.2013 № 56.

Расчет стоимости потребительской корзины осуществляется согласно методическим рекомендациям по определению потребительской корзины для основных социально-демографических групп населения в субъектах Российской Федерации, утвержденным постановлением Правительства Российской Федерации от 28.01.2013 № 54.

**Покупательная способность среднедушевых денежных доходов населения** отражает потенциальные возможности населения по приобретению товаров и услуг и выражается через товарный эквивалент среднедушевых денежных доходов. Под товарным эквивалентом понимается количество какого-либо одного товара (услуги) с конкретными потребительскими свойствами, которое может быть приобретено при условии, что вся сумма денежных доходов будет направлена только на эти цели. Показатель рассчитывается нарастающим итогом с начала года.

### **Занятость и безработица**

**Численность рабочей силы** – лица в возрасте 15 лет и старше, которые в рассматриваемый период (обследуемую неделю) считаются занятыми или безработными.

**Занятые** – лица в возрасте 15 лет и старше, которые в обследуемую неделю выполняли любую деятельность (хотя бы один час в неделю), связанную с производством товаров или оказанием услуг за плату или прибыль. В численность занятых включаются также лица, временно отсутствовавшие на рабочем месте в течение короткого промежутка времени и сохранившие связь с рабочим местом во время отсутствия.

К **безработным** (в соответствии со стандартами Международной Организации Труда – МОТ) относятся лица в возрасте 15 лет и старше, которые в рассматриваемый период удовлетворяли одновременно следующим критериям: а) не имели работы (доходного занятия); б) занимались поиском работы в течение четырех недель, предшествующих обследуемой неделе, используя при этом любые способы поиска работы; в) были готовы приступить к работе в течение обследуемой недели. Обучающиеся, пенсионеры и инвалиды учитывались в качестве безработных, если они не имели работы, занимались поиском работы и были готовы приступить к ней.

Информация о численности рабочей силы, занятых и общей численности безработных (применительно к стандартам МОТ) подготавливается по материалам выборочных обследований рабочей силы (обследований населения по проблемам занятости) с ежемесячной периодичностью (по состоянию на вторую неделю).



В целях повышения репрезентативности данных о численности и составе рабочей силы показатели занятости и безработицы по субъектам Российской Федерации формируются в среднем за три последних месяца.

**Безработные, зарегистрированные в органах службы занятости населения**, – трудоспособные граждане, не имеющие работы и заработка (трудового дохода), проживающие на территории Российской Федерации, зарегистрированные в органах службы занятости населения по месту жительства в целях поиска подходящей работы, ищущие работу и готовые приступить к ней.

**Уровень безработицы** – отношение численности безработных к численности рабочей силы (занятых и безработных), рассчитанное в процентах.

**Уровень зарегистрированной безработицы** – отношение численности безработных, зарегистрированных в органах службы занятости населения, к численности рабочей силы, в процентах.

**Число замещенных рабочих мест** в организациях определяется как суммарное количество среднесписочной численности работников, средней численности внешних совместителей и средней численности работников, выполнявших работы по договорам гражданско-правового характера. Число замещенных рабочих мест определяется без учета внутреннего совместительства.

В **численность принятых работников** включаются лица, зачисленные в отчетном периоде в организацию приказом (распоряжением) о приеме на работу, переведенные на работу из другой организации.

В **численность работников, принятых на дополнительно введенные (созданные) рабочие места**, включаются работники, принятые в отчетном периоде на вновь образованные рабочие места в результате расширения, реорганизации производства, увеличения сменности работы и т.п.

В **численность выбывших работников** включаются все работники, оставившие работу в организации независимо от оснований (расторжение трудового договора по инициативе работника, инициативе работодателя, истечение срока трудового договора, по соглашению сторон, призыв или поступление на военную службу и др.), уход или перевод которых оформлен приказом (распоряжением).

**Численность требуемых работников на вакантные рабочие места** – количество работников, которых предполагается принять на вакантные рабочие места.

В **численность работников, работавших неполное рабочее время по инициативе работодателя**, включаются работники списочного состава, работавшие в отчетном периоде неполное рабочее время по инициативе работодателя в соответствии со статьей 74 Трудового кодекса Российской Федерации.

В **численность работников, работавших неполное рабочее время по соглашению между работником и работодателем**, включаются работники (в целых единицах), работавшие в режиме неполного рабочего дня (недели), установленного как при приеме на работу, так и переведенные с согласия работника на неполное рабочее время.

В **численность работников, находившихся в простое по вине работодателя и по причинам, не зависящим от работодателя и работника**, включаются работники, находившиеся в простое полный рабочий день по причинам: не обеспечение работников оборудованием, инструментами, технической документацией, объемом работ, необходимыми для исполнения трудовых обязанностей, невыполнение договорных обязательств перед партнерами, приведшее

к срыву графика поставки сырья или вывоза готовой продукции со склада, обстоятельства непредвиденного характера, например, аварии или перебои в подаче воды, тепла, электроэнергии, стихийные бедствия и т.п.

**В численность работников, которым были предоставлены отпуска без сохранения заработной платы по заявлению работника,** включаются работники, которым были предоставлены по их письменному заявлению отпуска без сохранения заработной платы по семейным обстоятельствам или другим уважительным причинам, в случаях, предусмотренных законодательством Российской Федерации, а также неоплаченные отпуска по инициативе работодателя.

**Нагрузка незанятого населения на 100 заявленных вакансий** рассчитывается как отношение численности лиц, не занятых трудовой деятельностью, состоящих на учете в органах службы занятости населения, к 100 вакансиям, сообщенным работодателями в эти учреждения.

**Заявленная работодателями потребность в работниках** – число вакансий (требуемых работников), сообщенных работодателями в органы службы занятости населения.

Под **забастовкой** подразумевается временная остановка работы, преднамеренно осуществленная группой работников с целью удовлетворения различных требований.

Началом забастовки или окончанием забастовки считается дата принятия решения о начале или окончании забастовки на собрании трудового коллектива. Забастовкой не считается остановка работы из-за недопоставки оборудования, сырья, материалов, комплектующих деталей по причине забастовки в организациях-поставщиках.

**В численность работников, принимавших участие в забастовках,** не входят работники, отсутствовавшие на своих рабочих местах по таким причинам, как болезнь, ежегодный отпуск, командировка и т.п.

## **Демография**

**Естественное движение населения** – обобщенное название совокупности рождений и смертей, изменяющих численность населения так называемым естественным путем. К естественному движению населения относят также браки и разводы, хотя они не меняют численность населения, но учитываются в том же порядке, что и рождения и смерти.

Сведения о **рождениях, смертях, браках, разводах** получают на основании статистической разработки данных, содержащихся в записях актов о рождении, смерти, заключении и расторжении брака, составляемых органами записи актов гражданского состояния. В число родившихся включены только родившиеся живыми.

Источником информации о причинах смерти являются записи в медицинских свидетельствах о смерти, составляемых врачом относительно заболевания, несчастного случая, убийства, самоубийства и другого внешнего воздействия, послужившего причиной смерти, а также записи актов о смерти.

С 1 января 2011 г. разработка записей актов о смерти по причинам производится применительно к Краткой номенклатуре причин смерти 2010, основанной на Международной статистической классификации болезней и проблем, связанных со здоровьем. X пересмотра (1989 г.).

В соответствии со статьей 13.1 Федерального закона “Об актах гражданского состояния” от 15.11.1997 № 143-ФЗ с 1 октября 2018 г. был введен в действие Единый государственный реестр записей актов гражданского состояния (ЕГР ЗАГС). Согласно статье 13.2 указанного Федерального закона Росстат с 1 октября 2018 г. получает сведения о государственной регистрации рождений, смертей, заключения и расторжения браков из данного реестра.

**Общие коэффициенты рождаемости и смертности** – отношение соответственно числа родившихся (живыми) и числа умерших к среднегодовой численности населения. Исчисляются на 1000 человек населения.

**Коэффициент естественного прироста** – разность общих коэффициентов рождаемости и смертности.

**Общие коэффициенты брачности и разводимости** – отношение числа зарегистрированных браков и разводов к среднегодовой численности населения. Исчисляются на 1000 человек населения.

**Коэффициенты смертности по причинам смерти** – отношение числа умерших от указанных причин смерти к среднегодовой численности населения. Исчисляются на 100000 человек населения.

**Коэффициент младенческой смертности** исчисляется как сумма двух составляющих, первая из которых – отношение числа умерших в возрасте до одного года из поколения родившихся в том году, для которого вычисляется коэффициент, к общему числу родившихся в том же году; а вторая – отношение числа умерших в возрасте до одного года из поколения родившихся в предыдущем году, к общему числу родившихся в предыдущем году. Исчисляется на 1000 родившихся живыми.

**Данные о миграции** получены в результате разработки поступающих от отделов Управления Федеральной миграционной службы по Ярославской области документов статистического учета прибытий и убытий. Листки статистического учета мигрантов составляются при регистрации и снятии с регистрационного учета населения по месту жительства и при регистрации по месту пребывания на срок 9 месяцев и более. Снятие с регистрационного учета осуществляется автоматически в процессе электронной обработки данных о миграции населения при перемещениях в пределах Российской Федерации, а также по истечении срока пребывания у мигрантов независимо от места прежнего жительства.